南華日報

本報創刊於民國十九年二月

第三六二四號

今日出紙二大張

零售每份二仙

集孫中山先生字

SOUTH CHINA DAILY NEWS
63, Connaught Rd., C. Hong Kong
Cable Address "SWENONIS" or 5478
Radio Address "SWENONIS" or 9850
TFL { Editorial Dept. 32925 / Business Dept. 25612 } P.O. 369

督印人廖修港

館址　干諾道中六十三號
電話　編輯部三弍九二五　營業部二五六一弍
電報掛號　（有線電五四七八　無線電九八五零）
郵局信箱　三六九號
定報價目（均港幣計）
本港　每月四毫　全年四元
中國內地　每月一元　全年壹拾弍元
外國各埠　每月一元九毫　全年弍十二元
（郵費在內）（報費先惠）
廣告價目表請向營業部索取

香港干諾道中六十三號中國書局印刷公司承印
香港政府特准掛號認爲新聞紙類第一三六號

希特勒昨會晤莫洛托夫
德蘇會談歐亞問題
主要目標謀日德義蘇緊密聯繫
兩國專家商軍事政治經濟合作

（合衆社十二日柏林電）希特勒今日在總理府接見蘇外長莫洛托夫，共作一長談。德外長李賓特羅甫當時亦在座云。

（合衆社十二日柏林電）蘇外次長狄平叔蘇夫今日隨莫洛托夫往德總理府與希特勒會面。蘇外長步入及離開總理府之際，有黑衣警衛軍一小隊向其致敬禮。

（路透社十一日巴塞爾電）據此間某報之柏林記者稱，德外長李賓特羅甫已前往東普魯士之科尼斯堡接迓蘇外長莫洛托夫云。

（合衆社十二日柏林電）希特勒今日在總理府接見蘇外長莫洛托夫，共作一長談。德外長李賓特羅甫當時亦在座云。

（同盟社十二日柏林電）蘇外長莫洛托夫率領高級隨員三十二名及其他人員約七十名，將於十二日抵達柏林，開始德蘇會談。此次會談，除外交問題外，更由隨行諸專家就政治、經濟、軍事等項，與德當局折衝，將蘇聯與軸心之關係，予以根本的調整。會談對象，預定討論關聯歐亞兩大陸之世界的重要問題。主要目標則謀日德義蘇四國之密切提攜，壓制英美對新秩序之妨碍工作，使戰局能於短期間內結束，恢復世界和平。又現下歸國中之德國駐土大使巴邊，正在期待會談之結果，並預定本週末返回任地。故此會談結果，料至遲亦在巴邊大使歸任期間，當見具體化。外交界一般皆予以重大關心云。

美嚴守緘默態度
爭取蘇聯將失敗

（合衆社十二日華盛頓電）此間政府官員對於莫洛托夫訪問柏林，嚴守緘默。蓋任何具體進展，亦將使美國與日蘇兩國關係發生極大糾葛。非官方人士稱，德蘇兩國如有任何新協定，則此間之努力企圖與蘇聯在中國海合作將受嚴厲之挫折。美國與蘇聯目前之談判，已因此間一般之非友善態度之公論而處於不利之地位，蓋此間公意表示對於任何與蘇聯合作均不信任也。不偏倚之觀察家相信，倘美國頗多方面之公論嚴酷攻擊，而此事之主動則爲天主教徒，然國務卿赫爾，副國務卿韋爾斯在此間仍與蘇大使繼續談判。

（中華社十二日華盛頓電）此次德蘇會議，世界各方面均極重視，華盛頓非官方觀察家認爲德蘇如再成立協定將增強德蘇之合作，而邇來英美爭取蘇聯友誼之企圖，將趨於失敗。自日德義三國聯盟後，英美均欲以商務利益議與蘇聯，謀從蘇由政治之諒解，使蘇聯脫離德國。當德國共進兵羅馬尼亞時，英美拉攏蘇聯之希望甚高，但當蘇聯表示準備與日本談判時，英美之希望又微。柏林會議之結果，將使德國與蘇聯在巴爾幹之合作更爲密切。美國各報對於美蘇合作之前途，多抱悲觀。「華盛頓日報」認爲莫洛托夫之赴柏林，將使美國拉攏蘇聯脫離軸心國之企圖完全失敗。該報以前對於美蘇合作，向抱樂觀態度，但現在則以爲蘇聯有與軸心國合作之可能云。

義德關係將改善
軸心政策發展中

（同盟社十一日羅馬電）關於德蘇會談，義政界之觀察如次：「德蘇已有不相侵條約，而此次又有莫洛托夫之訪德，可見英國對蘇聯的拉攏工作，已歸完全失敗。此次德蘇會談，常必切實改善義蘇關係，尤其在伯倫尼隘及佛林窠兩會談後，希特勒總統在明興演講對英作戰到底後之行動，則其意義甚深，確可認爲軸心世界政策之發靱」云。

（中華社十一日羅馬電）據此間法西斯黨人士稱，此次德蘇會議將打銷英國與蘇聯親善之企圖，同時可表示日蘇及義蘇關係漸趨改善。

德蘇會談 各國反響
日認影響蘇中立
日蘇關係將改進

（中華社十一日柏林電）德外交部代言人今日發表談話，批評莫洛托夫此次報聘柏林之意義，預言德蘇會議將增進日蘇之邦交，並謂此次德蘇會議使兩國之友誼益趨鞏固，與莫洛托夫同來之政治經濟專家將與德國之專家討論各種專門問題，此會議不獨討論德義蘇三國之關係，且涉及遠東問題，當德蘇簽訂不侵犯協定時，德外長里賓特羅甫曾在莫斯科宣言，謂日蘇關係將因德蘇之合作而更爲密切，故今後日蘇之邦交將更增進。據消息靈通之觀察稱，此次會議之主要目的在結束戰事，從速恢復和平云。

（中華社十二日東京電）蘇外長莫洛托夫抵柏林後，柏林會議即將舉行，日本各報極予重視。日本著名日報讀賣新報社論，認爲此會對於將來之日蘇關係，影響甚大。該報推測柏林會議之範圍，除謀蘇聯與軸心國之諒解，將討論世界新秩序之基本問題，及日蘇將來之關係。日本與蘇聯爲隣國，對於此次會議當極關切。英海軍在地中海之優勢，使日德義三國海軍合作大受妨碍，不能不藉蘇聯之領土，爲陸上之聯絡路線，如蘇聯退出軸心國之外，則三國公約之力量將大受影響。美國出售優等汽油及機械用具與蘇聯，英國承認蘇聯歸併波羅的海三國寄存倫敦之鉅款三百五十萬鎊，顯見英美方面，現正極力拉攏蘇聯，加入彼等之陣營。莫洛托夫此次之赴柏林，英美方面雖感驚異，但并不放棄爭取蘇聯爲與國之企圖，莫氏此行對於蘇聯之中立，其影響若何，殊難逆料云。

義外相中止赴柏林
羅首相訪晤義元首

（合衆社十二日柏林電）德方政界靈通人士相信莫洛托夫訪問柏林之際，義外長齊亞諾將不到柏林。一般相信莫氏訪問柏林期間所舉行之談判，德方將詳告義國。蘇外長莫洛托夫於十二日上午十一時抵柏林，前往迎迓者有德外長李賓特羅甫，德參謀長凱特爾將軍，秘密警察總監希姆拿及羅拔利博士與其他數人云。

（合衆社十一日羅馬尼亞京電）羅馬尼亞官方無線電台今晚宣佈謂，安東尼斯古將軍於上星期四日抵達羅馬，與墨索里尼及齊亞諾會商。該無線電消息雖未提及，但相信彼將於明日還返羅馬尼亞京云。

社論
歐戰的前途

希特勒忽然不辭跋涉，東奔西跑，去會見法國的貝當與賴伐爾，西班牙的佛朗哥與宜納，蘇俄的莫洛托夫又在美國甘言厚幣以求改善美蘇關係之下，忽然親身跑到柏林；這些事實，固然使重慶的宣傳家大吃一驚，莫名其妙。然而事實終是事實，不能但憑幾句八股式標語口號式的話去搪塞的。

希特勒對英倫三島，久攻不下，義希之戰，歷時兩週，仍是相持，這也是事實。但這一個事實，不是可以用瞎吹瞎捧的方法而遽認歐戰前途爲可以樂觀的；反之，這一個事實，正是前述的事實的註解，而其結論，却是歐戰的延長，擴展，使遠東也有被排列在內的危險。

義希戰爭爆發之後，歐戰的氣氛，可以說是已經擴展到歐洲大陸的每一角落，而且波及亞洲大陸。英國以印度與菲洲爲後盾，固然想維持近東與北菲的現狀，但她目前還只是招架，却未到反攻時期。希臘是不能做英國之助手的；反之，希臘却正需要英國的幫助。土耳其呢，她自己固然希望能夠自保，但在現存的德蘇關係之下，無論土耳其之爲參戰抑或中立，是不能阻止德義向近東的油區與印度洋紅海進發的。英國有強大的海軍足以保衛英倫三島；但現階段的戰爭，却在陸地上發展。英美雖然用盡方法去拉攏蘇俄，但史太林早已死心塌地去求漁利了。莫洛托夫柏林之行，帶備了三十二個專家，可見所要談的決非等閒之事，而且只準備在有便宜的情況之下去接受一切，不能再用請示史太林一類的調子去拖延。這些一切，都顯示歐戰即將擴展，長期的擴展。

至於美國，即使她現在立刻參戰，仍是無補於戰爭的長期擴展，仍是不能阻止德義向近東方面進發的。反之，美國的參戰，只能造成遠東被捲入戰爭更深重的危機。美國的擴張軍備計劃還沒有完成，她現在只能給英國以某種限度下之物質的援助，但在遠東，她將急不暇擇。在前次大戰之後，美國曾與英國爭奪海上的霸權，現在呢，她已躊躇滿意了。然而太平洋的霸權還未解決。英國現在固然需要美國的援助，但要她如西半球的軍事島嶼一樣把太平洋的據點也讓美國去代管，甚至承繼，則還是需要考慮。因此，如果英國在歐洲能夠支持下去，時間愈長，遠東的戰爭的危險就愈小，其範圍也愈窄；反之，即使英國要退出歐洲與近東，戰爭還是不能結束的，却會把戰場移到遠東這一方面而來。歐戰的中心會有所轉移，但這種轉移只是擴大，轉移得愈遠，就愈要迫切遠東，歐洲戰爭也將由此擴展而成爲世界大戰。

立國於遠東的人們，於此應知所警戒，在戰爭未波及以前，建立東亞的新秩序。

英重視會議內容
料德蘇將締新約

（路透社十一日倫敦電）路透社外交訪員稱，莫洛托夫訪問柏林，料無任何政治上之進展，但德人顯欲提供此種可能性，即就彼等所述，謂駐土德大使巴本亦出席，已可證明，德人宣傳機構可謂無所不用其極。李賓特羅甫刻正往邊界接迓蘇外長莫洛托夫，柏林在能避免英空軍威脅之下必予以熱烈歡迎。莫洛托夫隨行者有專家三十二人，自可指證此次談判所探取之途徑，彼等專家，研究貿易學者有之，冶金學者有之，即種植學者亦有之，簡而言之，蘇聯所出產之一切原料，與乎特別研究飛機出產之專家，德國總然欲下一表示出此則立一企圖使蘇聯之資源爲增進各人利益而互相聯絡，而用於德義，有類於英國與美國之協調。但蘇聯，主席加里寧及國防委員長提慕山高元帥近日曾發表演講，堅謂蘇聯決意保持中立，倘蘇聯突然違反此種政策，固屬令人驚異。蘇聯最近政策之決定因素，厥爲考慮其本身之利益，蘇聯決意處於戰局之外，將必極力保守中立，可無疑義云。

（中華社十一日倫敦電）此間政治外交界對莫洛托夫之赴柏林，極爲重視，衆料德蘇將締訂新協定，因兩國曾發表聯合公報，謂莫洛托夫此行之目的在增進兩國之諒解。此次會議，其中所討論者，將爲日德義三國公約，與德義勢力侵入東南歐之問題，有等觀察家認爲德國或將請求蘇聯合作，迫土耳其，以解決近東問題云。

湄公河兩岸
泰越交通全斷絕
越當局否認越總督辭職說
越郵局宣佈港越空郵暫停

（合衆社十二日河內電）政府人士今日正式否認越南總督戴古辭職。

（中華社十一日河內電）據同盟社訊，越南總督戴古今日辭職，聞其辭職之原因，爲越南親高爾派份子之組織堅強，辦事棘手，預料維希政府不久將委新人承乏云。

（合衆社十一日河內電）有一由泰國北部邊界老撾來之旅客對合衆社記者稱，法軍已準備抵禦沿湄公河之泰方任何襲擊，但泰國則稱目前有千餘泰人之由老撾來之小艇已不再在泰境內停泊，橫渡湄公河之交通已完全斷絕。該旅客謂泰人現正結集於正對法境之各處云。

（合衆社十一日河內電）郵政局宣佈，因香港越南間空郵已暫停，所有信件均可從西貢寄岷尼拉，然後由岷尼拉之泛美飛剪機轉載赴香港云。

政訓部政訓班
舉行畢業典禮
陳公博訓話勗勉學員四要點
不驕妄不畏縮不卑屈不菲薄

（中華社十二日南京電）政治訓練部政訓班，十一日舉行畢業典禮，該班主任陳公博氏，登台訓話，諄諄以不驕妄、不畏縮、不卑屈、不菲薄四要點勗勉全體畢業學員，詞意懇切，涵意深遠，茲錄誌其訓詞原文如左：

諸位長官同學們：今天本班舉行畢業典禮，蒙主席親臨頒發我們證書軍刀，並且給我們親摯沉痛的寶貴教訓，我想同學們一定永遠記着主席對於同學們屬望之殷，期望之切。開學時親臨教訓，我們上課時，親臨教訓，我們畢業時，又親臨教訓。我們應當提起大無畏的精神，來擁護主席的大無畏精神，我們應當鼓起國爾忘身的精神來擁護主席國爾忘身的精神，我們應當時時檢討，時時勉勵，一定以主席的人格，作自身的模範，以主席的教訓，作終身的信條。這是我今天對同學們第一句的說話。今日貴臨參加典禮的各位院部長官，對於同學們都有極大的希望，對於同學們，更有極大的期許。在上課時期，各部長官，撥出他們的寶貴時間，對諸位作精神講話，今天又撥出他們的寶貴時間，貴臨觀禮。我們想想，各長官對於我們同學屬望是如何之殷，期望是如何之大，我們應當記著各長官，都是我們的指導者，都是我們的保育人。我們應該時時追想他們的教訓，是不是已經做到他們給予我們的教訓。諸位同學是畢業了，這次三個月的短期訓練，不能不說有了相當的成績，這都是各長官教官的努力和同學們的勤奮，才有這次的成功。我對於各長官敎官，是非常感謝，而對於各同學更增加了本人的信念。不過，我們自己還是不能滿意的，別的不必說，訓練的地方，實在不能說適宜，教材也是非常之不完備，使得在受訓期間，同學們身心都未必十分的舒適，但是，我想訓練兩個字，實在包含被訓和自訓的意義，這三個月光陰，雖然短促，同學們已經有了基本認識，有了相當的修養，我們根據認識和修養，可以繼續不斷的自己訓練，自己勤心忍性，增益其所不能。我們更想想，地方不適宜，器材不完備，我們[illegible]能忍受十分滿意，然而，[illegible]無家可歸，終日飢餓的[illegible]人，我們更應忍受一身之不舒適，而求千萬人的舒適。在這三個月中，我已和同學們說話不少，今天已沒有什麼話可以說了，我只喚起同學們注意的，從今日起，各人回去原來的隊伍，應當本其所知，本其所學，努力工作。我們今後已不是討論理論的時候，而是實行的時候，我們對於國家，對於人民，對於長官和同級的官佐，對於士兵，對於自己等，應該如何做法，一一本著所受教訓去實行，這樣才不負國家的付託，才不負自己所受的教益。不過，我今日還有幾句話告訴同學的：第一，不要驕妄。我們今日固然是困難，但我肯定前途是光明的，或者很快便可以達到我們初步的理想，然而，同學們萬不要驕妄，古語云：『創業固艱難，守成亦不易』，何況在困難危險中建國，豈是一朝一夕可以成功，中國已往的失敗，就是因驕妄來的，我們應當日夕警惕，不要再蹈覆轍。第二，不要畏縮。現在許多人看事太容易，而又不認識自己的處境，以爲一朝和平，中國便可躋於強盛，不，不止以爲躋於富盛，并且恰象戰勝一切，及至偶有挫折，偶遇困難，便立即灰心，這種淺薄的心理，恰恰和浮誇的思想相對照。我同學們，應該認識事實，更要認識責任，抱定百折不移的理想，抱定百折不撓的精神，愈遇挫折，愈要提起精神，愈遇困難，愈不要絲毫退避。第三，不要卑屈。我常告訴同學，不要忘記自己是人，不要忘記自己是中華民國的國民，更不要忘記自己是中華民國的軍人，大家懂得這點，自然國家和自己都有救。什麼是卑屈，對人忍耐也不是卑屈，假借力量以攫取權利的，才是自甘卑屈。第四，不要菲薄。不立志的，不能稱是好國民，不立志的，更不能算是好軍人。同學不要因爲環境不好，便自甘頹廢，任何一人，讓他最愚笨的，立志而不頹廢的，終會成功，讓他最聰明的，不立志而頹廢的，無不失敗。諸位同學，只要不自頹廢，天下事是不足爲的。我和同學們要說的就是這幾句話了。我們要知道，現在科學世界，是人做成的，近代國家也是人做成的，世界任何事物，如果不努力去做，決不會成功，不成功的，就是我們沒有盡到我們應盡的力量，我們同學應該認識事實，認

國府各院部昨聯合大會
紀念總理誕辰
汪主席領導謁陵
粵各界熱烈慶祝

（中華社十二日南京電）首都今日隆重慶祝總理誕辰，全市各機關商號，均懸旗誌慶，是日上午十時，中央黨部及國府各院部聯合舉行紀念大會，會畢，由汪主席率領各機關長官暨代表等五百餘人，赴中山陵行謁陵禮。

（中華社十二日廣州電）今晨各界在中山紀念堂舉行慶祝總理誕辰大會，情形異常熱烈，日僑亦參加慶祝。

建設產業
拯救災民

義軍發動反攻 佔領數處高峯
義統帥奎松斯將軍 將赴哥爾加區督戰

（合衆社十一日舉杜爾支電）此間接獲報告，謂義軍在哥爾加前綫發動反攻，今晨十時，義方開始砲轟摩羅瓦山南麓希軍之要塞，其後義方「阿爾比斯軍團」又佔領數個重要高峯，當義轟炸機向哥爾加之希陣地俯衝投彈時，希軍被逼後退。

（合衆社十一日與列電）據來自前綫之報告稱，兩年前僅佔亞爾湛尼亞之義軍統帥奎松斯將軍，預料不久將赴哥爾加戰區指揮一切，義軍現在之目標，顯係自巴拉美西亞至紛加港間之公路，義軍與希方之礮位及機關槍網對戰，結果義軍死十人傷十九人，希軍獲義俘虜五十一名，並獲汽車數輛，伊比拉斯前綫大雨竟夜，以至河水氾濫，淹沒路基，義軍於泥深及膝中遭遇反攻，英方高射砲刻已在碧里斯達施用，上午九時，義機兩架出現於碧里斯達上空，為英方高射砲擊落一架云。

（合衆社十一日布達佩斯電）希方無線電廣播稱，希軍仍在中路繼續進攻，及獲戰利品不可勝數。

（合衆社十一日與列電）前綫報告謂，希軍今日晨早在各利馬斯河之左岸擊敗義軍，當時義軍正欲向巴林秋亞方面推進云。

（合衆社十一日沙期尼加電）今日發出空襲警報五次，有數十輛各種不同之汽車相繼從各方前綫載義軍俘虜入城，上星期日內流年傘來之報告謂，當有義軍俘虜數千由南部及中部前綫抵該城時，全城人士均表喜躍云。

傳伊比拉斯義主力 已作有計劃之退卻

（合衆社十一日雅典電）合衆社記者稱，義軍總司令，業已下令，使沿伊比拉斯前綫之主要力立刻退卻，俾再計劃向雅典作一新進攻，據此間獲得報告，義軍刻正分散退卻，並須繼續苦戰始能達到彼等之根據地，義軍為利便撤退起見，已拋棄其一切配備，現時滿山滿谷，均遍佈義軍投棄之槍枝，子彈，收音機及醫具等物，義偵察機在雲際間飛翔，蓋欲指示分散之義軍崎嶇經羊腸之嶺谷而退卻，免入迷途，義機又在空中投下子彈及糧食以供散退義軍之用，據軍事當局估計，參加進攻密蘇和之義軍有一萬二千餘人，長凡四十五公里之前綫，為疏散之希軍所扼守，自斯比利斯至瓦烏沙之供應，與阿爾卑斯山隊之火車，當橫過士木加山絕頂廣闊之平原時，中途被敵軍截擊，此乃希方所之得首次警報，共時義希雙方軍力，至相懸殊。希軍以一敵三，惟希總部已下令希人火速相勸，以阻義軍之前進，因希軍之超速反攻，實已無暇配備騎軍，子彈軍械皆由士兵肩荷或攜之於手，婦女輩亦攜帶新鮮之供給品登高山，或沿羊腸小徑，緊隨其夫前進，此等英勇之希軍阻止義軍之推進，大告成功，直至數千義兵之正規軍自方源源趕至，亦將義軍包圍，並奪

（路透社十二日雅典電）希臘總指揮公報稱，星期日於平特斯俘獲義軍甚衆，並奪獲種軍用品無數，又稱，希空軍於敵方上空施行偵察，並轟炸發羅那港（在阿爾班尼亞）之防禦工事及停泊該港之船云。

艾登告中東英騎軍 等候反擊之時機
最後勝利信念堅定

（路透社十一日倫敦電）此間今日獲悉，英陸軍大臣艾登，最近向中東英軍及騎軍廣播時稱，「時機一至，吾人將反擊以獲勝利」，又謂前途可操勝算，並謂吾等之資質，實獲成功，吾此次適作中東之遊，已從最活潑而富有鼓勵性之經驗，吾擬向各位祝賀，上自威爾福將軍下至最近抵達之士兵，均能表現勇毅與良好效能，縱有不適之環境，不能消滅君等之精神，縱有險阻之困難，亦不能制服君等之堅志，人力與物力之增援，會大量調遣以增強君等之實力，今後源源而來，艾登並告各軍士，謂彼等在倫敦之戰友，刻正以鎮靜之勇氣忍受敵機夜襲，已博得全世界人士之稱頌，此種精神，亦已鼓勵中東之軍隊，對於最後之勝利，亦同具堅定之信念云。

路透社軍事記者 報告中東情勢
英必須保護埃及

（路透社十一日倫敦電）據路透社軍事記者稱，倫敦今日所發表關於中東之公報，主要點在敘述英軍穩固之進步，及不斷之發展，回溯既往，英軍總司令威爾爾將軍重負巨艱，有不能不為吾人所追求者，僅在數月以前，因法國軍力之崩潰，將軍須設法對付之，法軍之潰績，惟在中東陸海馬異常迅速，在敘利亞方面，並不如此其速也，各區未失守之前，曾作堅強之抵抗，使敵人不能急進，直至在芝布提一役，法方之力根德隆姆將軍仍欲作最後之一逞，迫援兵不繼，乃不得不宣告放棄，而英法之作戰計劃，本屬共同擬定在各戰場中彼此共同負相當之努力，而威爾爾將軍須變更其計劃，并無法軍援助力，而完成之，義軍前進橫跨西沙漠而襲擊，部力由人利亞實屬困難，且中東之英軍在人力與事配備上，最近已大加補充，而成為一最佳之軍隊，義方軍隊之訓練，與英軍比較，實覺低能，在過去數月，英軍在西沙漠之地位，已大加改進，而軍隊亦熟習沙漠作戰之機妙矣，倘德軍在此戰線上，縱能予義軍以增援，然欲其能熟習此種戰術，亦須假以相當時日，一般相信，除技術人員或顧問外，里比亞方面，迄今並未有德國軍隊，義軍並未輸入鉅量之汽油與物料往里比亞，惟相信徵集後備員役，英軍現以克里特島為海軍根據地，倘義軍不在里比亞增援必其中愈感困難，英方之困難並不在人力方面，英軍之資質極佳，並已從新西蘭、澳洲、印度及英國本部陸續補充，英參謀本部之意，實欲保留大量裝甲部隊及飛機，估計在某一要點能予敵人以致命傷者，即立行大舉進擊，惟倫敦軍事專家逆料中東方面必有一番劇烈戰鬥，至於直布羅陀之地位，在過去數月，其防衛力已大為增強，該處軍隊，深固砲壘，并相信足以抵抗任何敵人進攻，在於未來之中東戰爭，下列三點，頗關重要：（一）英軍無論任何犧牲，必須保守埃及，因蘇彝士運河與亞力山大港有軍略重要性，此間之前軍必須特之擊潰，蓋英國之能援助友邦，端賴此舉，（二）英國必盡力援助希臘，（三）英國於資源許可之最早時間，以全力打擊敵人要害，使之蒙受重大損失，英陸軍與空軍在西沙漠聯絡極佳，而英空軍襲擊義軍尤建奇功云。

（合衆社十一日羅馬電）官方聲稱，自從義大利參戰以來，已在各前綫擊落敵

（合衆社十一日柏林電）德方消息靈通人士稱，星期一日，德機迭次襲擊伯明罕及密蘭其他城市，謂有氣體廠若干處中彈，據彼等稱，「一氣體廠中彈後，即起火燃燒，在其他城市，有工廠貨倉及糧食貯藏所被擊而引起大火」云。

倫敦市夜襲短促
英艦皇家方舟號被襲未受傷

（路透社十二日倫敦電）自敵方施行空中閃電戰以來，倫敦所遇之夜襲，以此次為時最短，在夜色迷濛中之小規模之空襲即告開始，惟自星期一晚九時以後，敵機之活動顯已停止，據空軍部公報稱，直至今晨六時一刻止，英國境並未發見敵機蹤跡，星期一午後及晚間，間有單獨之敵機，藉雲層掩護，在倫敦區投下彈炸，死傷甚微。

機五百五十四架，其中五百一十五架確被擊落，而三十九架則相信自行降下，同此時期，義軍損折飛機八十四架云。

（合衆社十一日倫敦電）海軍部公報稱，英艦「皇家方舟」號被敵機襲擊，但無中彈，亦未聞有關於損失及死傷之報告，此役敵機被毀兩架，其餘各機，聞亦有負傷，我機全數安然返防云。

（合衆社十一日倫敦電）據權威界稱，被擊落之義機，全屬「三五號之一加爾尼」式轟炸機，其速率每小

加拉拔特 仍在英軍手
義機活動於地中海

（合衆社十一日開羅電）總司令部今日發表公報，稱加拉拔特仍在我軍手中，[illegible]

（合衆社十一日羅馬電）今日公報云，義飛機隊向地中海中部一英國海軍根據地襲擊，英國砲火極烈，但義機仍行施行猛炸，又謂天氣雖然惡劣，但義機仍飛襲克列特島之軍事目標及船隻，炸中巡艦兩艘，英海軍向薛地巴蘭尼之義軍據點轟擊，但并無傷人及物質損失，義空軍向亞力山得里亞根據地襲擊，又炸中尚和，開羅均起大火，又有義機炸馬爾縣馬特克公路以南之哈交及達巴之營房，及瓜沙巴與馬田巴夏殊爭加烟之火車綫，又有一隊英裝甲軍被驅散於薛地巴蘭尼西部七十公里內各處云。

時三百二十九哩，其他被擊下之義機包括有貨拖特CR四十二號之戰鬥機，速率每小時二百七十二哩，各項義機之構造，專供低空飛行之用，與英德之同型飛機有別云。

（路透社十一日倫敦電）英颶風式機今日在泰晤士河口擊毀義機八架，據權威方面稱，義方企圖襲擊船隻故被擊毀，其中五架乃轟炸機，三架乃戰鬥機，至下午二時又擊落德機十架，此次空戰英機並無損失云。

復興中國
復興東亞

劉公島英海軍撤退
威海衛對岸

（中華社十日天津電）此間得接消息，威海衛對岸劉公島之英海軍經已撤退，英國于一九三零年，重獲威海衛之租借權十年，在英國租借威海衛為海軍避暑地，今年十月卅日已屆期滿，渝外交部長曾發表聲明否認渝方將該地繼續租與英國。

日本皇后輪 安抵英國
損失甚微

（合衆社十一日英國北部某港口電）「日本皇后」輪船員敘述德機向該輪襲擊時稱，該機從高空俯衝而下投擲一彈，但各人均歸於掩護之下，無一受傷，該機盤旋一匝，且復低飛，開機關槍掃射船面，子彈穿過救生艇，但損失甚微云。

（同盟社十一日倫敦電）據英海軍部十一日發表，英商昌興公司郵船日本皇后號（二六，〇三二噸）傳在大西洋上，遭德機之轟炸，現已安抵英國，該船雖有相當之損害，惟並無死傷者。

（路透社十一日倫敦電）據此間獲得消息，昌興輪船公司之「日本皇后」郵船，近日在愛爾蘭海岸附近被一德機襲擊，幸賴船長湯爾士及華人舵手之鎮靜與英勇，卒將該輪駛返英港，安然無恙，此次該輪之被襲擊時，德機於船桅之上飛過，及船艙小許，當時敵機投下炸彈一枚，經船舷而擦過，并有救生艇數艘被機關槍射穿，某船員敘述船長當時之鎮靜情形稱，「吾人之獲救，全賴船長妙絕之方法，使船曲折而行，以閃避一幾乎投中之炸彈，持舵之華舵工亦屬英勇，彼俯身以避槍彈，然仍能聽取船長之命令照而行」，該輪發砲向敵機射擊，其砲彈在機翼下爆發，砲手相信確見該機顛簸不定，該機必會受傷云。

美海軍部宣佈 獲取英屬普拉先提亞灣
二十名工程師進行測量 建築海空軍根據地

（合衆社十一日華盛頓電）美海軍部宣佈美國根據日前以毀滅艦換軍事根據地之舉，已選擇紐芬蘭南岸之普拉先提亞灣為海空軍根據地，據訊，日前約有二十名陸軍及非軍事之工程師正在測量該地，以探確該區之特點，海軍部發言人謂，建築工程，「於三個月內即有良好之進步」，該區於必要，即時亦可利用，該發言人又謂其他根據地之地點仍未選定云。

（路透社十二日紐約電）紐芬蘭東南部之普利先提亞灣，在最近英美協定之下，已選出為美國海空軍根據地之位置。

日本建國紀念 德報特載盛況
日陸軍省召軍師團長會議 日駐義大使堀切首途赴任

（同盟社十一日柏林電）此間各報以大幅刊登日本建國二千六百年紀念之消息，日皇敕語及近衛首相演詞，俱被刊載。

（同盟社十一日東京電）日皇今日為日本建國二千六百周年紀念，再度頒下勅語如次：「今於建國二千六百周年歡宴席上，得與各國代表暨朝野各代表暢叙同樂，實深喜悅，丁茲世界大局變化之際，尚希及早恢復和平，萬邦同享幸福」云。

（中華社十二日東京電）大隊民衆今日繼續聚集皇宮門前之廣場，參加慶祝建國紀念大典，場內之陳設大部份仍舊不變，只將古典跳舞台移去，日皇及皇后之御座，遍鑲金玉，其他之陳設，堂皇華麗，足見舉行慶祝典禮時之莊嚴。

（中華社十二日東京電）日皇后於十一夕偕王子及公主等在皇宮門前之御橋，觀提燈巡行，羣衆行經皇宮門前時，向皇后熱烈歡呼，皇后將彩燈揮動，表示謝意。

（同盟社十一日莫斯科電）新任日本駐蘇大使建川美次，十日夜在大使館舉行慶祝日本建國二千六百週年宴會，蘇聯國防部長徐門宛哥，次長布瓏尼，參謀總長美烈哥夫，海軍部長克斯納造，外部次長維辛斯基，暨其他蘇聯高級官員多出席。

（同盟社十二日東京電）日陸軍部，乘各軍司令官、師團長等出席建國慶典之機會，今日上午在陸軍省召開師團長會議，日陸相東條，陸次阿南，朝鮮司令官中村，台灣司令官牛島，日本東部司令官稻葉，及各師團長，參謀長等，以及參謀本部，教育總監部各關係官員等均出席，首由東條陸相致詞，繼由參謀本部關係各官員說明歐洲情勢與中國現狀，最後由陸軍省關係官員就三國同盟及國內新體制問題加以說明，正午聚餐，下午改開談話會云。

（同盟社十一日敦賀電）新任日本駐義大使堀切兵衛，十一日下午一時，到敦賀車站，即於下午四時乘哈爾賓丸首途赴任，堀切定途次莫斯科時，與駐蘇日大使建川會晤後，即赴柏林，并在明興與即任駐義大使天羽磋商交代事務云。

伊利沙伯皇后輪 在紐約升火待發

（路透社十二日紐約電）此間一般人士相信，英國最新之郵船「伊利沙伯皇后」號，刻已準備作秘密時服務，該輪已升火待發，星期一晚復有額外工作之船員八十人登輪，「伊利沙伯皇后」為世界上最大之郵船，今年三月，該輪曾由克萊特駛往紐約，作一秘密之處女航，但未曾出而服務云。

羅斯福演講

（路透社十一日華盛頓電）羅斯福總統於十一日歐戰和平紀念日在亞靈頓墳場之無名英雄墓前演講稱，必將獨裁者鐵蹄下之民衆，羅氏表示深信民主制度將克服一切而存在，在拜謂「今余個人不信世界將陷於古奴隸制之現代形式，或受現代封建制度之支配，或為現代皇帝，現代獨裁者，或為」，羅斯福自再度被選後，公開演說計為首次，羅斯福指斥上次大戰後，有美國人士，曾作一「不愛國之努力」，遂使吾人相信，美國之犧牲，完全枉用，羅斯福又謂「一九一四年間，世界上一部份曾極力破壞民主制度，而易以「強權即是公理」之學說云。

韋氏仍奮鬥

（合衆社十一日紐約電）韋爾基十一日播音演講，呼籲繼續為共和黨運動政策而奮鬥，使之為一種建設性之反對政策，因共對民主主義平衡運用極為重要云。

美南部旋風

（合衆社十一日亞特蘭大電）美國南部五州之城市昨日被旋風吹襲，傷六十餘人，毀屋多間，樹木、電話線、電線被吹落無數，逆料農人受損失最大，密士失必、勞斯安那、暨尼斯阿根沙斯，及根德哥各處，開傷害犧牲口頗多，農莊亦被吹毀，受損失最輕者為根德奇州云。

美國撤僑訊

（合衆社十一日上海電）「馬利賓沙」號輪今晨由上海啓行載有搭客七十八名，多屬婦孺之輩，該輪前赴秦皇島及仁川接載搭客五百人，該輪是否駛赴神戶現時未定，因取日本海岸執照已屬太遲云。

墨西哥發覺 叛變陰謀
落選總統主使 謀廿七日發動

（路透社十一日墨西哥京城電）「墨西哥革命黨」首領，查拉將軍宣稱，謂近日在墨西哥發覺一叛變陰謀，主其事者為上次競選總統時落選之阿爾馬新將軍，並謂此次叛變，已定期於新總統就職前三日，即十一月廿七日發動。彼等擬先奪取各無線電台，據一有「卍字標誌」之公文，內謂於九月間，德國貨船「惠悉爾」號曾卸下軍火一萬二千箱，以為阿爾馬新將軍之擁護者之用，該「惠悉爾」號旋即被一加拿大補助艦「羅特皇子」號捕獲。

卡爾頓大廈 生葬數百人

（路透社十一日羅馬尼亞京電）卡爾頓大廈受震傾塌後，有三十人被壓於磚泥之下，尚未斃命，但因發掘困難，恐亦無從施救，彼等自星期日被困在內，仍能與發掘人員通電話，但今已消息不通，恐已窒息矣。據最後之估計，葬身在卡爾頓大廈者

巴爾幹東部 地震災情甚重
羅國損失區域五千方哩

（同盟社十日紐約電）據合衆社羅馬尼亞京，保加利亞京，及伊斯坦布爾各地情報，十日晨巴爾幹東部之地震，各處災情甚重，損失巨大，尤其是羅馬尼亞，有縱橫五千里地域內之房屋，均受損害，油田中心地之布羅域斯街，卑那等處，無一完棟，即十層建築之高樓，亦瞬息倒塌，當場生埋三百人，僅該地亦死亡數百人，至少有二百零七人，羅京被毀之民房逾千，居民現已遷出，無數鄉村被毀，無家可歸之農民數千，各城市死傷人數報告紛至沓來云。

羅京死千人 傷者四千餘

（合衆社十一日羅馬尼亞京電）羅京昨晨八時三十六分又發生地震二次，當局估計星期日死一千人，傷四千餘人，卡爾頓大厦掘出屍首六十具之後，因地下供給暖氣之火油庫爆炸，遂停止工作，官方建築師檢閱無數民房後，已令居民於二十四小時內遷出，合衆社駐於某大廈之職員家眷，亦包括在內，美孚油公司經理告合衆社記者稱，該公司最大之提煉廠將關閉十日，俾可修理，其工程將必重大，羅政府某高級官員告記者稱，前日油區有一處起火，但已被撲滅，火油專家灌熄，據彼稱，油田受傷不大，油廠全部無受影響，但需要小修理方可再用，受損失最大者厥為油公司之大廈，能免於離者恐亦屬少數云。

（合衆社十一日羅京電）此間日前發生地震，毀屋無算，以致多數人民無家可歸，現時建築材料及帳幕經已從急運到蘇達維亞，聞該處災情最重，糧食及衣服亦從方送到云。

蘇聯向芬蘭 求轉讓鎳鑛
英未提抗議

（中華社十一日倫敦電）據權威方面消息，蘇聯政府已要求芬蘭政府將芬蘭北部柏森摩英國所有之鎳鑛轉讓，聞英政府尚未向蘇聯提出正式抗議云。

（同盟社十一日倫敦電）據此間英官方傳出消息，蘇聯政府要求芬蘭政府議與貝薩摩英所有鎳鑛採掘權，惟英政府似無反對之表示云。

戒備嚴密 匈下院開會
綠衣隊領袖被捕 納粹代表被控告

（合衆社十一日匈京電）此間警察今日手持長槍在國會方場左右巡邏，以防綠衣隊集合鬧事，綠衣隊領袖谷薩芝經在國會門前被捕，衆院今日開會，情形極為興動，有納粹代表二人，被控犯有謀匈攝政賀提及匈內長之罪，該二人已被褫奪其所享有之特權云。

前任日野村外相 任日駐美新大使
美使謁日外相檢討兩國關係 日美兩國邦交尚難立刻改善

（合衆社十二日東京電）前日外相野村吉三郎，刻已發表為新駐美大使。

（合衆社十二日東京電）據悉，美大使與日外相松岡於星期日舉行會談，大抵關於檢討日美兩國之關係，但直至現在，日美關係，仍係未有立即改善之象徵云。

（合衆社十日華盛頓電）美國官方發言人今日稱，美國務部尚未接得關於有任何計劃或日方策動遣派日外相赴美以改善兩國關係之情報，美發言人謂，國務部對於報章上之該項推測，不能作假設此項之批評。

訪問果屬實時之任何批評或表示，此間官方之任何態度彼又拒絕關於美國駐日大使在東京與日外相談話之批評，此間非官方消息，相信倘日本尋求改善日美關係，其成功係根據於日本放棄其進取態度，有待證明及尊重美國權益而定，觀察者估計日外相或其他日長官在目前訪問美國，希望除於分析兩國間實之爭執，并可能開拓將來之諒解基礎外，更難望有多少成就，美國無論如何堅持在本身亞洲於中國之條約義務。

軍事觀察家之意見，以為日美雙方縱使成立諒解，仍不能影響美國之重建軍備計劃，該計劃包括兩洋艦隊，一方面可以保持其太平洋之海岸防力量，同時保護大西洋之岸，此間非官方界表示意見謂，日本之與軸心國家聯結，已令美國對日轉變，一部份人士認為日美兩國可得較好之關係，祗有在任何關於承認西方國家在亞洲之權益之特別問題意見可以互相讓步後，始得成就云。

迄未投降
法官方否認英消息

（合衆社十一日維希電）殖民地部今日發表公報謂，利伯維爾之訊息，至星期日下午十時為止，仍然繼續，關於英方所報告謂該城已被攻陷之說，未獲證實，戴高樂將軍報告「首都之門前已展開殘忍之攻勢」，達加之高級專員報告中云，謂珍圖里港及吉本之其他港口，仍在效忠法府軍隊之手中云。

利伯維爾抵抗哥爾

（合衆社十一日倫敦電）哥爾之司令部今日發表公報稱，謂南非洲之利伯維爾已於十一月十日投降，又謂「利伯維爾之指揮官於十一月十日上午四時三十分投降，哥爾部下之戰艦沙窩寧號芝拉沙號及杜明奴號已駛入利伯維爾港口」云。

（同盟社十一日倫敦電）在法領赤道非洲利伯維爾附近登陸之哥爾軍隊，其後與法國殖民地軍激戰中，惟據十日所得可靠消息，謂該城軍隊已投降云。

堅尼地 否認談話
波士頓環球報所載 與其所談原旨不符

（合衆社十二日紐約電）「波士頓環球報」記者李安斯發表與駐英美大使堅尼地會面之談話內容，據謂美國實屬不應參加戰爭，因英國實為其自身利益而戰，并不是保衛民主主義，堅尼地對此事今日聲明不負責任，堅尼地氏稱，李安斯完全未經記錄其談話，因此登載此次會面之談話，「實屬極端違反新聞法規」，此外其所登載內容頗多不確，「因該消息所造成之印象與予所欲言者，完全不同」，又謂當時李安斯氏并無筆記，故其所敘述者完全出自彼本人之記憶云。

英閣 並非改組

（合衆社十一日倫敦電）英情報部今日發稱，外間謠傳內閣將予改組之說，為「完全無根據」云。

地方財政整理會議

周財長致開會詞

節約浪費務求收支適合 整理原有稅收涓滴歸公

（中華社南京通訊）地方財政整理會議於二日下午繼續分組審查提案，惟尚未能審查完竣，四日下午仍須繼續審查，一俟全部完竣，方舉行第二次會議，將各案提交決議，二日上午九時起，依時繼開審查會議，由各組負責人分別召集舉行，全體審查員出席，對各項成案，縝密研究，並將審查結果擬具意見，附注於提案之後，俟舉行正式會議，提交大會討論，據大會秘書陳炳年談，因討論提案時，各會員均持極端審慎態度，不厭求詳，故二日上午審查結果，尚未及提案之半數，其餘各案，在下午舉行審查，又蘇籌方面臨時增提數案，計大會議案，現共有七十一件，一日舉行開幕式時，主席周佛海首致開會辭，闡述此次會議之重要性，以及財政上應革各點，頗為詳盡，茲錄如下，今天舉行第一次地方財政整理會議，可說是因國府還都後，關於財政上極重要的集會，所有召開這次大會的宗旨，剛才陳副主席業經報告，我們覺得，自從還都後七個月以來，各地方期待整頓及建設的正是百廢待舉，不過凡百整頓之先，當然以財政為首要，因為財政有了辦法以後，才可以談其他一切問題，但是整理財政，頭緒紛繁，必須集中各方財務行政人員，共同商討，始能得到癥結所在，然後分別緩急，徐圖整理，可是事變之後，地方財政，大部紊亂，財務行政，亦因此難以推進，即如地方治安，未能完全恢復，許多部份，還有游匪出沒，人民未能安居樂業，稅收當然無法增進，又因環境關係，各省市縣甚至不能保持，又因各省市不能指揮如意，原有稅源，縣，原有田賦魚鱗圖冊，殘闕不齊，難資稽考，所以征收田賦，亦不能即時恢復相當數額，加以軍事尚未結束，運輸阻隔，貨物難期流通，開源亦難著手，現夫省市對於地方機關，發布命令，未能盡量推行，間有秩序未復，縣分不免各自為政，自收自支，往往拒不報解，即或報解，亦屬杯水車薪，無濟於事，從事中飽，在所難免，若無地方政治之改進，國庫收入，更無裨益之可言，以上所言各點，雖係財政上最近之現象，但積習已久，一時想步入正軌，尤須中央地方共同努力，以期逐漸改善，達到整理之目的，此事不是理想所能辦到，應該著重事實，雖屬卑無高論，但不要將希望提得太高，因為在非常環境之下，不能與平時相較，必須根據現實，從統一面合理的辦法著手，將來大會閉幕之後，各位回到任所，希望注意實行，對於收支方面，必須編造預算，嚴定限制，凡不在預算內者，絕對拒絕支出，以節浪費，所有不急之需，均須避免，務使收支適合，則應付上之困難，自可藉以減少，即所謂開闢富源，增加稅率，在現在滿目瘡痍，民生凋敝之時，縱使強其担負，不特中央有所不忍，即人民亦難勝任，不如注重整理原有稅收，使其涓滴為公，收一錢得一錢之用，雖不增稅，其收效遠過于增稅，倘力除積弊，其收效必更顯著者，整理財政，入此階段，必有洗滌之望云，

粵省保安司令部

軍講班畢業

（中華社廣州通訊）粵省保安司令部軍官講習班，已試驗完畢，六日晨九時舉行畢業典禮，事前由部第二處派員在場佈置一切，所有官佐及該班官兵，均到場觀禮，繼由司令領導行禮後，由黃參謀主任啓讀報告，辦理訓練經過，繼由鄭副司令按名發給證書獎品，鄭副司令致訓詞，禮成散會，聞該班各學員為答謝各長官培植盛意起見，特於是日下午五時，設筵公宴陳鄭司令官暨各長官，以資歡敘云，

廣州中央公園

正式開放

（中華社廣州通訊）廣州中央公園，前為市民遊樂場所，市政府曾投巨額費用，在園內建設各種設備，但事變以後，該公園遂變為日軍使用地，現日軍方面，擬將公園大部份交回市府管理，由十一月八日起，將其大部份開放，作為市民遊樂地，使市民於舊間多得一遊樂之所，公園內開放區域，與不開放區域，架以鐵綫網，以資劃分，開放時間，每日由午前七時至午後五時止，逾時不許遊覽，但夏天五、六、七、八、九，五個月內，開放時間延長至午後七時止，

粵省婦女會議決

徵募棉衣 救濟貧民

（中華社廣州通訊）粵省婦女會六日開第二次會議，出席者有邱灼暉、金芳芝、宋學昌、崔德濟、史憶濟，主席邱灼暉，記錄陳俊軒，甲、討論事項，一、本會依照中央社會部公報，修正民眾團體組織方案第一節第三條，應改為理事制，并修正章則，及組織系統表，請公決案，（議決）通過，（二）應改理監事制，（三）聘請李勵莊女士為本會名譽正理事長，吳堅及朱會只女士為名譽副理事長，（四）除定理事七人，監事三人，除本會原有高級職員充任理事外，另加聘李凌霜女士，汪彥斌女士為本會理事，并函聘楊道儀、張旰影、麥道華三女士為本會監事，（五）工作分配，理事邱灼暉兼正理事長，理事李凌霜兼副理事長，理事金芳芝兼秘書，理事汪彥斌，理事史憶濟兼組織科，理事崔德清兼事業科兼宣傳科，理事宋學昌，乙、臨時動議，邱灼暉提議，現值天氣嚴寒，貧苦人無以為活，本會應否募捐棉衣，以資救濟，請公決案，（議決）通過，

警政部

組警察協會

并設博物館圖書館

（中華社南京通訊）警政部根據第一屆警政會議決議，籌設警察博物館圖書館，及組全國警察協會，已由該部編審室著手草擬計劃，一俟議定，即開始籌備云，

接體育版

九龍校際小型球賽

國民華仁昨得利

今日又有兩場賽會舉行 南武對明新德明對華南

飛雨生

香港兒童游樂場協會主辦之九龍校際兒童小型足球聯賽，今日仍有兩場分別在何文田麥花臣球場及旺角塘尾道球場舉行，下午四時十五分，由南武中學隊對明新學校隊於塘尾道球場，明新隊實力亦相當雄厚，以臨為勢平平之南武隊，明新可操勝券，何文田麥花臣球場則為德明與華南對抗，華南各將聯絡散漫，德明更快，以十對〇大勝南武之餘威，以臨華南，華南想難攖其鋒也，出場陣容列下，

△南武隊

劉北驥 蘇田 連 趙復旦 倍林金穎 楊謂 陳世波 劉耀堂 「生力軍」一葉國 潘 譚澄鸝 陳汝

△明新隊

姚 欣 麥洪光 王國華 ... 鄧景石 湯榮 ... 麥林 鄧世 韓雅 ... 顯堂 「生力軍」...

△德明隊

陳作船 李福祥 陳錫垣 劉慶時 湯永藻 冼剛 光剛 馮樹材 楊國祺 楊國富

△華南隊

黃泰康 李耀南 彭金福 黃焯榮 林樹盛 陳超華 李永裕 明鑄 「生力軍」蒙錫浩 陳

國民四 勝對 廣大零

昨日下午四時十五分，國民英文中學出戰廣大附小隊於塘尾道球場，國民隊曾參加孖盃及棟勳盾兒童小型球賽，身經百戰，全隊合作及經驗上，自較其他各隊為佳妙，廣大隊昨日雖為第一次出師，惟在最初十數分鐘，演出有如初生之犢不畏虎，屢予國民隊以相當威脅，但因國民守衛綫堅強，廣大遂被擊潰，國民門將賴汝強甚少表演機會，前鋒綫何澄超缺乏衝刺力，下半時以阮國英出任中鋒，林瑞德退守後防，何澄超把守中衛，前鋒綫實力加強，後防未受影響，想國民以後各戰，排陣必仿照下半時之陣勢為宜，廣大附小隊門將劉文安表演為全軍冠，手法佳妙，下半時之林厚祥，雖未及劉文安之佳，惟亦曾挽救險球多次，守衛綫未見穩健，前鋒綫在初舉時仍有可為，惟及後竟一籌莫展，未能越過國民之後防，故總淨輸四球，非戰之罪也，

球證梁夢常一聲令下，雙方展開陣勢，最初廣大乘銳勁奮，於是開始，國民陣腳未穩，果然衝破國民後防，彭錦坤殺奔彎弓，賴汝強閃不納，如是圍攻約十數分鐘，國民漸見得勢，澄超揮軍反襲，廣大守將立何翔迎敵，鏖戰多時，廣大彭端志露出破綻，曾耀乘虛而入，底綫傳中，李善燊兵臨城下，先開紀錄，國民各將氣勢大振，一變之後，進攻益急，曾耀得後方輸送，傳交何澄超，澄超改傳李善燊，善燊遠交曾耀，曾耀不辱使命，又陷一城，至將休息時，曾耀再奪一關，國民以三對零領前，然後退休，

下半時，國民以原班人馬應戰，但稍易位置，廣大則以劉文安與林厚祥互易位置，黎福源入替彭端志，及後黎福源躍傷出場，仍由彭端志入補其缺，國民前鋒推進力雖加強，惟球運似未及上半時之佳，射門雖有三鋒之遠射近蹴，久久仍未得利，後廣大下半時改變陣容後，防似見搖動，前鋒綫亦未見加強，盡為國民天下，全採攻勢，及後國民之阮國英得機橫掃中鋒，何澄超再戰聲中，銀笛長鳴，國民遂以四對零先勝頭陣，雙方陣容列下，

△國民隊

賴汝強 阮國英（上）林瑞德（下） 譚洪光 林瑞德（上）何澄超（下） 曾耀 阮國英（上）何澄超（下） 李善燊

△廣大隊

劉文安（上）林厚祥（下） 陳達章 黎福源 彭錦坤 房子成 林厚祥（上）劉文安（下） 彭端志

華仁二 勝對 民生零

同時同日又有華仁中學與民生中學兩隊作賽於何文田麥花臣球場，於德明中學田徑運動會後，即鳴號開火，[illegible]時人因查知兩校俱有孖飛盃與棟勳盾賽高手在隊中，明知必有可觀之演出，故不約而集者多人，開場盡滿，情形殊為熱鬧也，開賽之後，因球證分毫不苟，故號笛亦頻開吹鳴，各兒童雖相戒不敢有犧牲舉動，然因多有未了了於擲出界球之正法故，亦常常受糾正也，計當時兩隊名單如下，

△華仁隊

黃不林 鄧志 譚 邱仁發 梁榮光 陳日成 黃祥通（下）

△民生隊

梁渭泉 陳兆章 羅啓祥 宋偉强 喬惠民

開賽後，雙方皆殺力各顯所能，雖則各俱假久未發球，各將亦已略失原日水準，然賽來提拔球路，錄仍然未減當日威風，宋偉强與鄧仁發兩隊長尤見出色，在上半場之演出，華仁之前鋒綫顯比民生為更有聯絡，衛輔中衛力亦強健，獨後衛則民生尹喜及足見穩健，兩門將則各有千秋，是以上半時兩無所得，下半時雙方俱易一將，替入之有黃祥通，顯較上場之陳兆章，乃反不如陳生易祥，因此一漲一縮之比例，而二者之位置，又復針鋒相對，以是民生遂屢瀕於險，宋偉强先既不大得助於兩翼，至是因見後方數有漏洞，期又每退而助守，以此遂見華仁前鋒更是活潑，在久攻之下，遂卒被華仁左翼邱譚志得機侵近球門，斜射開紀錄，其後在完場前三分鐘，又見陳兆章因無法抵禦鄧仁發而被再近門射入一球，由是強有力之民生隊，遂初出師即以淨輸二球，

校際盃賽各隊成績表

隊名	賽	勝	和	負	得球	失球	積分
國民	一	一	○	○	四	○	二
德明	一	一	○	○	十	○	二
華仁	一	一	○	○	二	○	二
九龍	一	一	○	○	四	一	二
明新	一	一	○	○	二	○	二
民生	一	○	○	一	○	二	○
廣大	一	○	○	一	○	四	○
南武	一	○	○	一	○	十	○
華南	一	○	○	一	一	四	○
文化	一	○	○	一	○	二	○

之苦，若照人歸觀之，則他日生如加相當之訓練，則民成績，必不致太落人後者，幸勿以初出即敗而灰其志也，

九龍小型足球總會之

尋常盃開始報名

由即日起至廿五日止截報名

飛雨生

九龍小型足球總會，以前曾決定舉辦成人組尋常盃小型足球聯賽，章程交秘書梁夢常起草，查該章程業已草竣，並經於昨（十一）日委員特別會議會時呈交各委員討論，經已通過，記者昨特走訪秘書梁夢常氏，據稱成人組尋常盃賽，已決於十三日（今日）開始報名，同時將尋常盃簡章交由記者發表，並謂關於尋常盃比賽時間，已決定每星期六及星期日舉行，與校際盃賽絕無抵觸云，茲將尋常盃小型足球聯賽章程錄下，

•尋常盃小型足球聯賽章程•

（一）定名 第一屆尋常盃小型足球聯賽，（二）宗旨 提倡小型足球運動，訓育人材，及增進藝術與健康，（三）組織 由九龍小型足球總會主辦，此後賡續每年舉行一次，（四）參加 凡屬中西社團或學校之有小型足球隊組織，而能恪守本會所訂章程，及比賽規則者，均可報名參加競賽，（五）報名 每隊報名費八元，但會員隊得享受本會優待條例，祇收五元（註）凡遷本會發出之民國廿九年度七月後收據者，作本屆會員，如非會員隊照章繳費，衆名參加本盃賽後，乃得列為本會會員，與會員隊一體待遇，（六）球員 每隊報名球員定額十名，（即出場應賽球員七名，後備三名，正副隊長在內），球員姓名，一經填報，註冊作實，不得更改，如有補充，每名徵收證書費五毫，但不得超過定額球員之半數，報名後須於一星期內，將每球員最近之半身二寸相片各兩張，送交本會登記，以便發給球員出場證，凡新補充之球員，須於報名繳相日起一星期後，方准出場比賽，（七）限制 本盃賽為在求誘掖後進，其球員[illegible]加本港足球總會所辦之一九四○年至一九四一年[illegible]者為限，（八）資格 球員須遵守全國業餘規章及左列細則，（甲）凡已報名為某隊效力者，則同時不得代表別隊出場，（乙）凡曾出場比賽者，不得移籍轉隸別隊，（丙）凡同一團體或學校，第有兩隊或數隊參加者，則各該隊球員，亦不得彼此更調，（九）制度 本盃賽採行單循環制，每場比賽六十分鐘，每隊出場應賽球員七名，（連隊長在內）後備限三名，比賽前由雙方隊長，填具陣容表，呈交該場球證，對名核相驗證，一經將陣容名單交出，不得更改，非至半場後，不准替換，倘出場球員，如遇受傷或因意外離場，始得由後備員補替，但須先行報告球證，獲得許可，方准出場，（十）遲到 由本會正式布告，定期開賽，或頒發比賽秩序表後，各參加隊須依照編定時間，提前到場應賽，如過時十分仍未出場，或有到場而人數不足法定（五人）不能成軍者，則作棄權論，（十一）改期 球隊如因事請求改期者，須先徵得對賽隊同意，在比賽前四十八小時，由雙方隊長簽字，用書面報告賽委會，俟得批覆許可，方為有效，否則仍作棄權論，（在決賽週期間，比賽秩序，一經編妥公佈，概不准改期，）但如遇風雨，則比賽與否，得由該場球證決定之，倘因特別情形，則本會有權將各場比賽，隨時改期，（十二）棄權 凡未經比賽委員會批准，許可改期，雙方或一方，不到場應賽，或遲到，或不能成軍，或比賽時間發生糾紛，中途自動離場，經球證向賽委會報告，認為棄權之球隊，須受處罰一元，並須在該場比賽後四十八小時內，繳交本會，否則取消其比賽資格，（十三）投訴 [illegible]上訴費三元，送交賽委會先行討論，如許可時，即轉交上訴委員會秉公處判，得直者發還，否則沒收，（十四）領隊 每隊比賽事宜，須派隊長一人，負責該隊比賽事宜，如對於比賽之進行事件，有不滿意處，可於未開賽前，由隊長以謙和態度向球證提出理由磋商，但球員不得參加意見，如有藐視行為，則球證有權指令該員離場，及將情由報告賽委會審議，轉交懲誡小組委會懲處之，（十五）退出 各隊在比賽期間，如有中途退出者，所繳過各費，概不發還，若比賽已超過預定場數之半者，其已對賽之各隊，無論勝負，均保留積分作實，而未與對賽之各隊，應作勝論，及額定之半者，則曾與該退出隊之比賽場數，無論勝負，則其積分，概行取消，（十六）積分 得勝作二分，和作一分，俟決賽終結時，總核積分，其得分最高者為冠軍，次為亞軍，再次為季軍，（十七）獎勵 凡獲冠軍隊之團體，得收存第一屆尋常盃乙座，至第二屆尋常盃開辦時為止，並須負責保證該盃原璧無損，如該團體連捷聯三屆冠軍者，便得永遠留存該盃作紀念，（十八）加獎 本會於每屆另備紀念盃乙座，獎與冠軍隊永久保存，以為紀念，其餘亞季軍獎品，均由熱心體育名流報效，由本會臨時議訂之，（十九）標準球 採用華興書局所發售之國產初級小型球為標準球，其他重量不勻，及什欵者，概不准用以參加本賽，以示劃一，（二十）上訴 凡有糾紛事宜，以上訴小組委會處斷為最後及最有效之判決，（廿一）報名地址 九龍小型足球總會，在旺角上海街六七六號二樓，電話五九九九二號，（廿二）報名日期 由本年國曆十一月十一日起，至十一月廿五日止，（決不展延），每日由下午三時至六時，及晚間七時至九時，（廿三）義務醫生 由本會委員李子飛醫師兼任，醫務所在旺角上海街六七七號，自動電話五六一○七號，（廿四）附則 本章程如有未臻美善，得由總會七委員會議，隨時修改之，其未經規則詳載者，亦以賽委會處決為有效，中華民國廿九年十一月十二日九龍小型足球總會訂

特寫

鯊魚涌之夜

本報特約記者惠明

由香港返回內地的通道——沙魚涌，相信很多人已經走慣，有些人是求官，有些人是求利，因為利祿的關係，當然冒險心也比較來得迫切，最可憫的，就是旅費有限的人，攜著家小，以為返內地去便有辦法，一路上掘路，候車，候船，走警報，風餐露宿，每每因為捱不上這些辛苦，加上無限的憂愁，便會生出疾病來，在路上，沒有醫藥，躺在路旁，既沒有僱伕的能力，怎好走動呢，至親莫如父母妻子，到了這時候，實在也沒有辦法，進退兩難，結果便只有一死，死的還得乾淨，生的如何打算呢，這又是難中的流落，在沙魚涌道上所見的，大部屬於這一類可憐人，

從大埔站下車之後，登上開往沙魚涌的小輪，從此便是離開了港九的地方了，船費只需五毫多，艇費也不過兩角錢幣，經過三個鐘頭，已經抵達目的地，每個人的心目中，大約都以為沙魚涌是交通的要道，什麼都有供應的買賣，甚至還有些迷信着有宣傳性的報紙，說得怎樣的便利，有運輸站「招呼茶水」，「指導歸僑」等等，其實何嘗見到，只有打稅檢查的人和你接觸，餘外想多說一句話也沒有人理你，地方上是怎樣情形呢，建築物是破碎了，只有臨時搭搭的小茅寮，儘買些食物，但是貴到不可了，實在比不像一個墟市，而是一個瓦礫場，因為以前經過游擊隊騷擾，發生過戰事，並且陷落過，地方當然廢墟了，本來，這地方是不經常住宿的，通常的都是趕到八里外的葵涌才歇下來，但我這回，卻因為隨著貨帶入內地，檢查打聽的手續還未辦通，另有一批先行，我們的幾個夥伴，就在尾後的一帶，本來也可以在日落之後，繼續起運，卻因為和伕役生了氣，他們竟然聯合起來，要達到需索的價目，否則不幹，經過許多唇舌爭執，仍然得不到解決，初時我們的老板，寧願多出點錢，另外僱請伕役，和他們爭點氣，可是由午後二時起，一直延到六時，仍然找不到挑伕，因為他們是通同一氣的，和其他的伕役殺合，反給他們奚落了幾句，當時大家擱着商量，天黑了貨物還不能夠起運，如果捱到明天，那就不行了，因為最近的貨帶，為着避免空襲危險，都是從晚上運輸，日間只有行李單簡的旅客才敢跑路，所以大家着了忙，主張忍點氣，仍然僱請那一般挑伕，事情算是解決了，但伕役說還沒吃飯，要先給多少工資，結果也只得順從他，

時候一交冬季，日落得很早，夜神張開了大幕，籠罩了天空，呈着迷漫的夜色，歸巢的鳥雀，都歸去了，西風吹得很淒厲，在這瓦礫荒涼的地方，愈覺得萬感交集，非離開沙魚涌不可，做貨客的人，早就準備了跑夜的物件，最重要的就是風燈，火把，電筒，扁担，蘿索等隨時要補充，尤其在月黑的時候，經過的地方，雖然不甚高險，但夜行總是比較艱難的，當時集在一起的貨帶，先先後後統計不下有幾百担子，因為防到路上有意外起見，聯運總比較安全一點，我們的一帮，恰好混在中部，預備跑到葵涌才歇下，在這短短的八里路，如果是單身客子，當然不需怎樣時間便可以趕到，但是因為擔子在後頭，不大放心，隨時要瞻顧，一路上又和其他的貨客談些生意經，和各地的最近情形，一般人的心理，在商言商，所談的都是某地需要某種貨物，那種物件內銷最合算，利之所在，許多人是顧不到危險的，但以我個人的目的，卻和他們不同，志在深入戰區，看看地方的情形，和民間感受戰爭的疾苦，作一個公開的報道，對於貨帶，是沒有參加的，不過跟著他們進行，第一是有伴，第二是比較熟識各地方情形，可以得點根據，同時也是個人的愛好，在戰時旅行，特別覺得感興，

在旅途上，本來是戒多言的，但我卻相反地好和人家談話，無論怎的一類人都可以講得半天，因為我個人的需要，是內地的各種材料，所以在談話裏面，常常會聽出很多消息來，當晚我便和幾個挑伕談論最近的事，我第一句便恭維他們，說他們入息最好，許多人都不如，如果我是有點氣力的話，還是給人們挑運的好，在這戰事沒有了期的時候，一天賺幾十塊錢，不是很妥當嗎，當時一個挑伕說，老哥也太過恭維了，三幾十塊的工錢，有時雖然也可以賺到，但這是出賣氣力和冒犯危險的工作，隨時會犧牲性命的，近來由鯊魚涌打上的地方，每天都差不多有十個八個人僵臥在路上，這是什麼人，有些就是同行中的苦力，因為所幹的勞苦工作，野處露宿，感受那些山嵐瘴氣，稍為疎忽點，便會生出病來，在路上患病，都是沒有希望的，其次就是由某地解來的人，這些人不易尋得生活，或者沒有氣力，担也担不來，吃完了帶來的糧食，進退兩難，也常常因為飢餓疾病，死在路旁，從這些事，便可以看出走這地方的人，都是不得已而到此求利，如果得不到較優的工價，更是不值得，所以最近把工價規定為八元國幣，便沒有方法可以找到挑夫，這不是故意招高工資，而是生活程度高漲的結果，現在路旁的飯店，一碗白飯的價值，要三四角子，做苦力的人，最少也要吃四五碗飯，那末一天的食飯錢，就要三四塊錢，另外還要吸烟和買餅食等等，除了之外，實在沒有什麼入息，這是由于幣值低和物價高的原故，最後他還說，東江一帶的情形，都是這樣，在無意中，竟然引起這個挑伕滔滔的話，他的理由是對的，並且對於內地人民的疾苦，也可以從他的話裏透露出來，我覺得這一夕話，比較還勝過多行幾十里路的得益，

約莫行上三四里路的光景，地勢漸漸向高的方面行進，從後隊望到前隊，只望見一條蜿蜒而長的燈火，象火龍一般的轉動，黑夜景是很有趣的，不過在行進間的人，都不免有點匆忙，希望早點到達目的地，歇下來休息，尤其是挑東西的夫役，由勞力而引起喘氣來了，口裏唱出不甚諧和的歌來，多數是帶點客音，我們有些不懂，但一個人在勞苦或在失意的時候，每每放出歌詠的聲音來，作為一種呼喚的憐氣，同時會因為歌詠的呼聲，無形中減少個人的勞瘁，這大約是「勞者須歌其事」的道理，在一隊進行中，分開歌的唱的，和說的笑的，正覺得起勁，忽然間前面起了一個警號，這是吹的哨子聲，是大家在意外事發生時的一個聯絡的聲號，當時各人聽到，好像晴天霹靂，一方面從前隊發生什麼事故，領隊的人，一方面又把前隊混亂起來，原來不是發生別的事故，而是他們覺得較銳的人，發覺了微弱的機聲，漸漸迫近，所以吹起哨子來，一直傳到後隊，才知道是甚麼一回事，大家聽到空襲，不暇尋問真相，馬上將火把和風燈全數吹滅，準備散開，還幸多數人的手裏，拿有電筒，可以互相應呼，但仍然有些膽弱的，叫着電筒的不要向上亂射，免得把目標透示出來，最後，整隊的人默然不齊一下，便引出許多爭論的事情來，最後，兩隊人叫大家靜聽一下，果然聽到軋軋的機聲，似乎要光臨頭上的樣子，大家有點戒備了，這時，整隊的担子，縱橫的放在路上，人們準備散開到有掩蔽的地方，如是者混亂了很久，覺得機聲漸漸薄弱，似乎不是走這方面來，大家覺得可以繼續行進，才點起風燈火把來，又是如火龍般轉動，這晚，因為種種的阻延，足足弄到深夜才到葵涌，各個人都在找尋歇宿的地方，最不幸的，就是當着混亂的時候，走失了担子，或者同行的還未到齊，一夜，連我個人的腦子，也給種種的聲浪，攪得紛亂，總是睡得不寧，到了天亮的時候，簡直覺得在鯊魚涌留行的一夜，好象發了個惡夢的樣子，

建設東亞新秩序

青支會主辦之

港九校際乒乓賽

定本月十五日開始報名

球場少侶

自香港兒童游樂場協會主辦校際兒童小型球聯賽後，青支會繼之又主辦港九校際乒乓賽，經多時之籌備，各事業已就緒，其比賽章程亦已發備，據青支會體育部主任石振進稱，校際乒乓賽乃屬創舉，目下各學校，幾無一校無乒乓桌之設備者，各華華學子對乒乓運動，多感興趣，乒乓運動在學校方面既如是之普遍，故將來報名參加作校際賽者，想必異常擁躍也，

港九校際乒乓比賽章程

一．定名：港九校際乒乓比賽，由香港（青年會九龍支會）聘請熱心體育人士組織委員會負責辦理之，

二．宗旨：促進此種運動之技術與興趣，

三．種類：（甲）男子組，（乙）女子組，

四．凡屬港九學校，能遵守本賽會章程者，皆可報名參加，

五．凡代表某校參加此賽，必須爲該校正式學生，（夜學生及特別生不得代表）及在校肄業二月以上，並須遵守業餘規則，

六．報名 1．日期：定十一月十五日開始報名至十一月卅日止截， 2．地址：九龍油麻地窩打老道青年會九龍支會， 3．手續：須將全隊球員姓名及照二寸半身相片（每球員二張）於報名時間內交到本會存據，及須發球員證，男子及女子每隊七名，報名正選五名，後補二名，報名後球員不得更換及加多，

七．納費：男子及女子每隊納費肆元，報名時繳交，如有報名後退出，該費例不發還，

八．積分：本比賽總結時，總結積分最多者爲冠軍，次者爲亞軍，每勝一場，以二分計算，負者零分，

九．獎品：凡獲冠亞軍者得錦標，冠軍隊由本會發給冠軍銀盃一座，以留紀念，各球員個人獎品各一件，

十．投訴：[illegible]

十一．中途退出：[illegible]

[illegible]中華民國廿九年十一月七日香港青年會九龍支會訂

足球友賽

有餘．昨．克米軍．

有餘電機布廠組織之小型球隊，成績極佳，[illegible]

梁定棠 林汝順 賴鄧龍 何寶培 林偉全 黃國忠 彭漢[illegible] 王[illegible] 劉[illegible] 文[illegible] 陳[illegible]

明日潮汐
漲 上午九時十七分 下午八時四十分
退 上午二時五十六分 下午二時廿五分

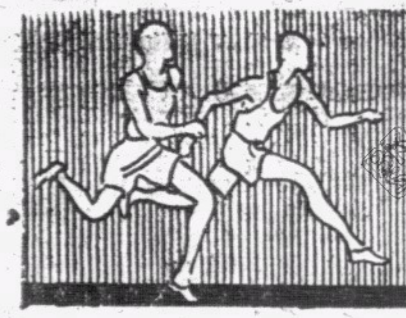

南華體育

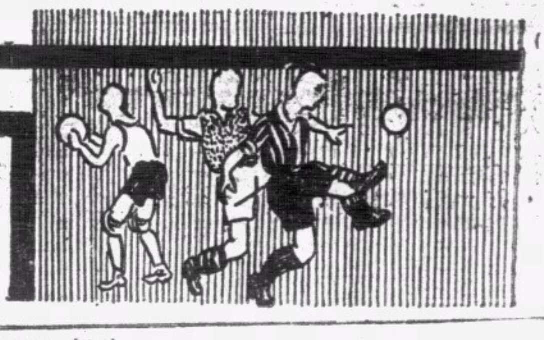

今日潮汐
漲 上午八時三十五分 下午八時二十分
退 上午二時廿分 下午一時五十分

足球總會今開月會 商督憲盃賽地點

球場舊侶

關於辦中西義賽事亦將加以討論 并商榷中華業餘體育會入會事宜

足球總會本年之月會期，因義勇軍訓練關係，會改定於每月之第二個星期三日舉行，故本日又爲該會十一月份召開委員月會之期，已定於今日下午五時半，在廣東銀行大厦五樓，該會議事室開會，查本次月會議程，一爲請通過上月財政月結，二爲追認十月份議案，另有要事，厥爲商定督憲盃賽會比賽地點，以及宣讀外間來信等等，關於來函之有重要性質者，則爲外間有請求准許爲中國內地難民爲施贈棉衣費用，而舉辦一場中西慈善足球比賽之事，

查督憲盃初賽期，已早由總會編定於本月廿四日（即下星期日）舉行，前者在總會月會時，關於南華與星島兩體育會，既俱非中華體育協進會會員，則體協會今後有權并選南華與星島人物爲己助否一問題，曾提出討論，蓋督憲盃定例，本定由聯會隊與協會隊作聯賽式之單循環制定勝負，而門劵之收入，則除去費用，及場租十份之一而外，淨利則由總會與協會均分者，計當時之決定，因有多數委員贊成華人球員，仍應一體由協會在此賽中調動，故到時總會隊之仍爲清一色西人，協會隊之仍爲清一色華人一問題，悉仍舊貫，已無問題，所不同者，爲華會人物之將否必按受協會之徵用，將視爲華人內部情事，總會無加以干涉之必要耳，至於今日之所議者，則爲該賽之場地問題，按諸往年事實，則此項賽會之收入頗鉅，故被擇定借用球場之會所所得什一之分潤，爲數亦頗可觀，實爲各會所必欲得而有者，逆料今日對此問題，各會代表必甚關注，而必有一番討論者也，

關於宣讀來鴻事，則有一事頗足令吾人注意者，蓋外間初有擬請三華會（即南華東方星島）作一單循環式慈善賽會，以爲內地難民籌施贈棉衣款項者，其後因與聯賽時間衝突之種種問題，以爲事乃碍難舉辦，今則擬謀折衷辦法，只擇日舉辦一場華聯對西聯之慈善賽會籌欵，并擬將下月廿二日（星期日）南華在嘉山戰警察一場改期，此事雖已得南華同意，必儘力爲助，但聯賽能否改期事，權在足球總會，關主辦者已去函請總會幫忙，總會已定於今日將事提出討論，到時能否要得通過，仍須視各會代表能否表示同意以爲定，是亦國產有球癖之士女必絕對關心之事也，

至於其他事務，則有中華業餘體育會函請參加爲會員事，亦爲重要議案之一，查中華業餘體育會，乃中華體育會舊時宿將如葉九皋、黎郁達、陳光耀、林玉英、吳錦泉等所發起組織者，現已粗有辦事處，會事已具雛形，照理，則足球總會爲必可接納加入爲會員之請求者，所以未即接納，而必押歸本次月會再議者，蓋因當時有提出該會之西文名稱，乃有與中華業餘體育協進會略有雷同之處，亦有以爲所用Association之西文意義，實包涵有體育主管機關之意義，故以爲總會應得複令改變稱謂，而後再商能否批准加入問題者，但其後在聯賽管理小組委員會議時，則又有提出該事爲言者，結果議決應向總會介紹，請批准該會加入爲會員，是以今日又再提出討論，想到時當有批准加入之可能也，

據調查所得，則該會發起人，因鑒於近日體育界之多事，似已漸赴常軌，因擬出而爲業餘體育再創模範，所有會章，一秉業餘條件爲依皈，對於會員，決以先徵求今未與任何一大足球隊劾力之人物爲宗旨，其出發點亦先注重足球，如有可能，則或組隊參預於本屆特別銀牌賽事，所以加入業餘兩字者，蓋一則表明確以業餘運動爲宗旨，一則以別於今猶有游泳場存在之中華體育會也，果其立志如是，而能爲業餘體育示範，是即吾所擬爲今應舉行體育清潔運動之起點，我甚願見其能得總會之接納，而得爲足球總會會員之一份子也，

美艦籃球隊犯港

明晚青年會出兵應戰 南華星島亦準備出馬

美艦岷甸奴籃球隊最近抵港，特下戰書約戰本港籃球勁旅，業于日前按洽就緒，擬定對抗三場，明（十四）晚七時戰中華青年會于中青健身房，（十六）晚對南華，（十七）晚戰星島，現各方以大軍犯境，均準備開上火線，查岷甸奴隊擁有好手多員，身材魁梧，軍容甚盛，預料當有激戰，茲各方對抗隊伍，均已擬定陣容，屆時即秣馬出戰，茲將人選錄下，

（岷甸奴）（領隊）羅渣士，（中鋒）泰那，威路遜，施漢，（前鋒）吳路遜，士士，高起金比，（後衛）谷地，士梯殊地，皮路治地，士地皮，

（青年會）黃儉權，陳德彰，陳廣鑾，陳仕湘，趙扶勝，盧家駿，陳鏡如，郭啓超，李福祺，潘灌鏞，黃樂祿，董其彪，黃幹朝，歐啓強，

（南華會）石振達，石振智，陳新球，鄭沃坤，鄭在純，成思榮，葉振家，鍾靈，

（星島隊）潘堯君，陳汝正，陳仕濱，陳仕鴻，李沛亦，盧振煊，梁國準，黃燦明，梁國鐸，戴福成，

今召開代表會議

學界籃球昨截止報名 委員會同日會商球員資格問題

香港籃球聯會舉辦之學界籃球賽，日前開始報名，止截日期，參加者計有廿餘隊，該會因報名時間太遠，有多數學校，尚未齊集球員相片，聯會援例延期止截，報名三天，昨日下午五時截止，計參加者，有（高級）國民大學，廣州大學，培英三隊，（中級）嶺東，工業，英皇，華仁，保羅，華大，八禺，廣大附中，西南，

各隊之最近形勢

初級乒乓賽 馬祿臣美星住聯未嘗一敗

飛雨生

香港乒乓聯合會主辦之全港公開初級乒乓賽，自去月十九日開賽至今，大小凡數十戰，現已轉入緊張階段，港區之馬祿臣，南華及鐵血成鼎足而三之勢，對爭奪港區決賽權，實捨此莫屬，考三隊中，馬祿臣隊成績最高，自出戰以來，七戰七勝，暫居港組首席，南華及鐵血各負一場，尾隨馬祿臣之後，今後馬祿臣尚餘兩戰，對勵志一役，當可操勝無疑，惟尚須與南華相逢，是戰對兩隊爭奪決賽權有極大關係，蓋南華亦僅餘兩戰，兩戰中，對勵志一戰必能取得一分，鐵血則祇存南商一場未賽，南商非勁旅，故鐵血必能取得勝利，南馬一役，倘馬祿臣能擊退南華，則馬隊穩居首席，自無疑義，南華對次席亦不可得，屆居第三位，對決賽權將告失望，倘南華壓倒馬祿臣，則三隊同負一次，須作三角決賽，然後能定誰得決賽權，本月十四晚七時，爲南華與馬祿臣隊相會之期，屆時雙方必出全力以赴，惡戰難免，想有一番劇爭，

至於九龍區方面，美星七戰七勝，住聯亦出戰五次，未嘗一敗，同爲奪得九龍區決賽權希望最高者，志仁及合羣紅均僅失一分，卿尾相隨，住聯尚餘四戰，最重要者厥爲對美星一役，其餘三戰，想有操勝之可能，美星則僅剩兩場，尚須與住聯及合羣紅相遇，兩隊俱非弱者，屆時當能予美星以極大威脅也，目下觀察，則住聯及美星有奪得九龍區決賽權之可能，今後局勢有無變更，則須視各隊演出如何然後能定也，茲將港九兩區各隊最近成績錄下，以供讀者參考，

△香港區各隊最近成績

隊名	賽	勝	負	分
馬祿臣	七	七	〇	七
鐵血	九	七	二	七
南華	七	六	一	六
南商	八	六	二	六
勵志	七	五	二	五
北角	九	四	五	四
合羣白	九	三	六	三
震寰	九	三	六	三
康元	九	一	八	一
合羣南	八	〇	八	〇

△九龍區各隊最近成績

隊名	賽	勝	負	分
美星	七	七	〇	七
志仁	七	六	一	六
住聯	五	五	〇	五
合羣紅	六	五	一	五
俠影	九	四	五	四
聖安	五	二	三	二
合眾道	七	二	五	二
九龍	八	二	六	二
[illegible]	[illegible]	一	七	一
南友	[illegible]	一	八	一

昨晚仍有兩場初級乒乓補賽舉行，南商以五對零大勝鐵血，其後南商繼續[illegible]，結果以四對一氣走[illegible]云。

初級乒乓，今夕又有兩場分別在震寰及聖安兩球場舉行，七時由南華對勵志於震寰球室，八時半，合羣南對南商於聖安球室。

胡椒

九龍小型足球總會開委員特別會議

通過尋常盃賽章程 增闢合羣盃香港區

溯自兒童游樂場協會舉辦棟動盾兒童小型球賽結束而後，九龍區則繼有續辦校際盃賽之舉，且已於昨（九）日揭開戰幔矣，惟香港區小童小型球聯賽之舉，尚付厥如，而九龍小型足球總會主辦之合羣盃兒童小型足球分區賽，日昨公佈章程，亦祇有割定在半島分九龍城、尖沙嘴、深水埗、油蔴地、紅磡、旺角等六區而已，香港區無有也，遂使香港區兒童咸有英雄無用武地之嘆，九龍小型足球總會某委員興念及此，不能無感，認爲提倡兒童體育運動，應無畛域之分，現目香港區既無兒童球賽之舉辦，則九龍總會何妨進而普及之時，遂有於昨（十一）夕在該會議事室召開委員特別會議之舉，從詳討論，並復議球員重行度身問題，同時審查通過總會尋常盃成人（無分）組小型足球聯賽章程，茲探錄該會議決案，及尋常盃賽章程於后，

△報告事項

澳門小型足球協會來函，派出梁鐵波、林耀華兩君來港，邀請星島體育會遠派大小足球隊赴澳，舉辦施贈棉衣義賽救濟貧民，請本會派員協助進行，（業已舉派冼委員耀明會同進行，接洽亦告圓滿），

△討論事項

（一）合羣盃賽除原定六區外，擬請增闢香港一區案，（議決）一致通過，香港區球隊亦得援章報名參加，一視同仁，

（二）合羣盃賽應否球員一律重行度身案，雷少明委員特別會議，謂在國歷九月廿七日會主任資格，曾聲明凡屬曾參加子飛盃賽之球員，如再參加合羣盃賽者，概免度身，業已紀錄議案冊矣，蓋兒童體魄，若經過一番運動鍛鍊，自然不免增長，但相隔迄今，祇三兩月，時間非久，縱使增長，故亦有限耳，請維持原議，持有子飛盃賽球員出場證者，概免度身，祇携原證到會，更換新證便可，

至於十一月一日委員常會時，本席所提須一律重行度身者，蓋指除曾參加子飛盃賽之球員外，共餘雖携有曾參加非本會舉辦之別項聯賽球員證者，亦須一律重行度身之謂也，正與游樂場協會舉辦棟動盾時，球員攜有子飛盃出場證，亦須一律重行度身者，無以異也，故特加以補充解釋，以免外間誤會本席出爾反爾，自己推翻自己提案也，（經在座各委員縝密考慮後，卒議決通過，維持九月廿七日原案，凡携有子飛盃賽之球員出場證，概免度身，如再參加合羣盃分區賽者，祇要携回原證到會，更換新證便可，）

（三）總會尋常盃成人（無分）組小型足球聯賽章程付審查，（議決）通過，即日公佈，開始報名，

（四）選舉比賽小組委員會主任委員，（議決）公選雷少明君復任主任委員，其餘該小組委員四人，由主任委員徵聘之，

足球疑難問答（十七）

球場舊侶

一第十六期疑問及答案一

「問一」若賽球時，門前人物之位置一如上圖，先由A射門，將球被守門員用拳搖出，斜飛至B處，由B截球射進門內，該球可作攻方得勝算否？

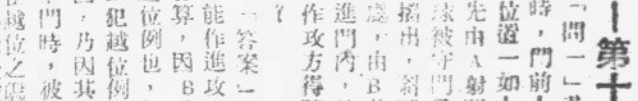

「答案」當然不能作進攻方得勝算，因B已犯越位例也，其所以犯越位例之原因，乃因其在A射門時，彼已先在越位之處，彼遂不能受球在以是之故，人前無越位之定例保護，而能射門取勝也。

「問二」在中央開賽時，在球未踢動之先，對方已有人闖入中圈內，或有人先逾界侵入開球方陣地，球證是否應判罰任意球？

「答案」不能，只能令再立妥而後下令撥球開賽。

「問三」在最初開賽時，有一對方球員，屢次在球未踢動時，即闖入中圈內，球證有權驅逐其人離場否？在驅逐其人離場後，是否應罰任意球？

「答案」凡屢誡不悛者，球證即有驅逐離場之權，但必先經過警告，仍然有意故犯，而後可行使驅逐權，在未開賽前驅逐球員離場，自無罰任意球之可能，但能下令從新開賽耳。

「問四」最初開賽時，球尚未動，即有人被罰離場，而被罰方之隊長，立向球證要求准彼方喚入一人，以補充缺額，球證是時應允其請，抑應勒令只以十人應戰？

「答案」應許其補充一員，因賽事尚未開始，球隊有補足十一人而後開賽之權也，但此例只適用於最初開賽之一煞那，如球賽一經披觸過，即不復有補充球員之可能也。

「注意」此係指英國球例而言，如規定能更換球員二名之賽會如前遠東運動會特別約定者，則又當別論，若今之小型球規，雖亦有限易兩員之例，但在比賽當中而易員者，則唯有球員受傷而後能之，若有被驅逐離場者，則仍須俟半場休息後而後能補充，若在下半時有被驅離場者，則不能補充也。

「問五」當進攻方射門時，守門員接球而被漏脫，球正向門滾去，但在半個球身已逾門限時，即被守門員翻身擒住救出，則該球是否應判進攻方已得勝算？

「答案」不能，應作爲守方將球救出論，因球規所定，必全個球身在門楣之下，兩柱之間，逾過門限而後作勝球論也。

一十七期疑問一

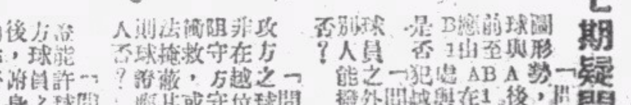

「問一」圖形勢，[illegible]由A傳[illegible]B，B[illegible]越位之例[illegible]

「問二」[illegible]

「問三」[illegible]

「問四」[illegible]

「問五」[illegible]

本週足球比賽秩序

十一月十四日（星期四） 下午二時三刻
- 乙聯賽 軍械隊對工程隊……掃桿埔場

十一月十六日（星期六） 下午四時一刻
- 甲聯賽 香港會對士葛隊……香港會場
- 米杜息對星島會……掃桿埔場
- 海軍隊對聖若瑟……海軍球場
- 九龍會對警察會……九龍會場

下午二時三刻
- 乙聯賽 香港會對星島會……香港會場
- 米杜息對卅營砲兵……掃桿埔場
- 海軍隊對士葛隊……海軍球場
- 工程隊對軍需隊……陸軍球場
- 九龍會對警察會……九龍會場

下午四時一刻
- 軍械隊對傑志會……陸軍球場

下午二時三刻
- 丙聯賽 七營砲兵對廿四營炮兵……聖若瑟場
- 十二營砲兵對卅六營炮兵……赤柱球場
- 飛機隊對蜆殼隊……漆咸道場

下午四時一刻
- 國際隊對廿營砲兵……聖若瑟場
- 卅五營砲兵對工程隊……加路連山

十一月十七日（星期日） 下午四時一刻
- 甲聯賽 東方會對光華會……加路連山

下午二時三刻
- 乙聯賽 南華會對光華會……加路連山

下午二時三刻
- 丙聯賽 打旗隊對軍醫隊……掃桿埔場

下午四時一刻
- 軍械隊對戰僑會……掃桿埔場

下週足球比賽秩序

十一月二十日（星期三） 下午四時
- 軍聯試賽……掃桿埔場

十一月廿三日（星期六） 下午四時一刻
- 甲聯賽 星島會對警察會……香港會場
- 米杜息對士葛隊……掃桿埔場
- 南華會對海軍隊……加路連山
- 九龍會對香港會……九龍會場
- 光華會對聖若瑟……界限街場

下午二時三刻
- 乙聯賽 星島會對軍械隊……香港會場
- 士葛隊對米杜息……掃桿埔場
- 南華會對工程隊……加路連山
- 九龍會對香港會……九龍會場
- 卅營炮兵對警察會……聖若瑟場
- 光華會對軍需隊……界限街場

下午四時一刻
- 傑志會對海軍隊……聖若瑟場

下午二時三刻
- 丙聯賽 廿營炮兵對飛機隊……漆咸道場
- 工程隊對七營砲兵……陸軍球場

下午四時一刻
- 廿四營砲兵對卅五營炮兵……漆咸道場

十一月廿四日（星期日） 下午四時
- 督憲盃初賽……球場未定

下午二時三刻
- 丙聯賽 十二營炮兵對國際隊……掃桿埔場

下午四時一刻
- 蜆殼隊對戰僑會……漆咸道場
- 卅六營砲兵對軍醫隊……掃桿埔場
- 軍械隊對打旗隊……陸軍球場

愛爾蘭盃賽 今日天南補賽尖沙嘴

天南已勝威乙穩得決賽權 聞尖沙咀決出全力演好戲

小秀

愛爾蘭盃小型球賽，自九月一日開賽以來，十六隊健兒轉戰迄今，兩組之決賽權已有主，聯組爲同義與太平並列首席，會組則西園及天南同踞前茅，該盃賽今後已入決戰階段，該四隊中最低限度，亦可獲得殿軍衛也，

該盃之初賽秩序今日仍有補賽一場，於下午五時正戰於工務局球場，爲天南對尖沙咀，天南於前日勇挫威靈頓乙後，在積分表上之成績，雖遜西園一分，但還願以下五隊，成績均有未逮，今日之戰，勝負均不足影響天南之前途，而尖沙咀隊因曾經三負，失分過多，已無奪標資格，今日相逢，雖望有劇烈之演出，但兩隊均爲勁旅，如各出全力上場，深信必有精彩之表演，

查兩隊實力，在伯仲之間，尖沙咀挾有梁氏三傑，何有恭，尹卓新等均爲時下名將，全軍因久經合作，有諒解之聯絡，善採位置作戰法，梁坤炳之妙射，有聲於時，天南隊則挾有三祺（李德祺，文壽祺，黃瑞祺）爲主力，如共李殿祺計之，則爲四祺，四祺均爲上駟之材，得此四將助陣，實力已覺非凡，何況更有名將馮坤勝作正鋒，何彥芬如兩守中綫，勝與尖沙咀遇，必能予球迷以精銳之方，均用以補意也，陣勢如下，

△天南會 李殿祺 何彥芬 李德祺 馮坤勝 劉永祥 文壽祺 黃瑞祺

△尖沙咀 梅兆基 劉振邦 梁炳燊 梁炳坤 周巨華 何有基 尹卓新 梁炳培

小型球友賽

香港區

△葉榮小童小型球隊，於今日下午四時半，與大中華小童小型球隊作友誼賽於修頓球場，陣容列下，

△葉榮隊 劉卓方 劉玉與 廖潭喜 陳慶荃 壬永欽 冼國材 伍志勳

九龍區

△天南體育會小型球隊，昨日分三路出師，下午四時由職影隊與培藝乙組作友誼賽於天南球場，結果天南職影隊以零對一見負，五時由天南再戰培藝甲組於同上球場，天南天黎新連中三元，以三對一得利，天南下午五時移師至尖沙咀半島球場，與尖沙咀體育會小型球隊作友誼賽，天南由陳銳祺一功，以二對零得利，各記陣容列下，

△職影隊 胡[illegible] 周達權 雷鳴 蔡哲明 陳標 梁海山 劉榮光 黎榮明 李學華 民立 文[illegible] 何彥芬 馮彥峯 李笑帆 [illegible]

△天南 吳炳權 張德貴 胡振簡 卓德雲 吳汝威 張樹容 劉柏金 岑[illegible] 周志祥 錦[illegible] 梁耀燊 隊長 張士球 林柏池

△大中華中童小型球隊，定今日下午四時半，與漢英中童組作友誼賽於修頓球場，陣容列下，

△大中華 邱兆麟 李育德 鄧國柱 陳有文 黃秉鏗 梁志柔 陳國安 謝海文

△漢英會 黃苗棠 陳金瑞 伍振興 羅德福 李子龍 關文興 馮國垣 羅景南

△漢英英 小童以一對零得勝陣容列下

△漢英英小童隊 隊長李炳祺、鄧志岡、葉錦超、昨天在修頓園出戰建立隊，結果漢英由陳金瑞記頭功，漢英終以一比〇勝，又漢英會對利羣隊，漢英會因添上數員新將，合拍功夫散漫，利羣小童以一對零得勝，陣容列下，

△大中華 黃林勝 陳嘉恩 黎文海 劉志炳 莫善鴻 黃啓智 吳汝業

△天南 陳共銳 吳錦倫 劉永祥 徐貴興 馬兆熹 屈[illegible] 楊[illegible]

△華僑小型球隊，定今日下午四時於九龍城，與小童球場組作友誼賽，陣容列下，

△華僑隊 洗耀光 梁榮光 郭佩祺 邵錦永 姚啓華 陳錦瑞 鄧仁毅

代郵

鑒 大中華小童小型球隊長頓球員，前約今日下午三時在修頓球場作友誼賽之舉，[illegible]

鑒 大中華小童小型球隊，[illegible]葉榮小童小型球隊[illegible]

鑒 天南小型球隊[illegible]

鑒 培藝隊[illegible]

大中華中童隊長鑒，[illegible]

鑒 漢英足球部主任郭英祺 [illegible]

鑒 華星中童小型足球隊[illegible]

鑒 漢英中童小型足球隊[illegible]

尚有體育新聞轉入第三版

經濟版

銀行外匯開倉後 市道過程沉寂
申匯獨漲百元餘一式 華商祇進入六十八萬

市況　本港銀行外匯行開倉，掛牌獨申匯改漲一百元，其餘各匯一致無更動，今後市道過程沉寂，蓋商因滬市銀行閉倉，無生意可做，買賣甚少，終日統計，祇吸進六十八萬元，售於銀行祇五千元，（五四八七五）。

告羅士打上市，英對美，價爲四〇二五，美對英，價爲四〇三七五，又據倫敦生銀市況報告，近期價一式，即二三·一二五，遠期價一式，即二三·一二五。

兹將昨各匯牌情分錄如左

國別	昨日市	較前市
英匯	一〇二·八七五〇〇	無變更
美匯	二三·〇〇〇〇〇	仝上
澳匯	一〇六·五〇〇〇〇	仝上
賓匯	一〇〇·〇〇〇〇〇	仝上
暹匯	一四九·五〇〇〇〇	仝上
叻匯	五七·七五〇〇〇	仝上
坤匯	八二·五〇〇〇〇	仝上
法匯	四三·〇〇〇〇〇	仝上
日匯	四六·〇〇〇〇〇	仝上
樸匯	九八·〇〇〇〇〇	仝上
申匯	三八·五〇〇〇〇	仝上

兹將昨各匯市況分列如次

英匯　開倉後，市況仍甚沉寂，銀行無成盤，而買賣價則無變，近期售價爲一〇二·九六八七五，現貨入價爲一〇三·〇〇，收市無變，銀行買入通天司令單價爲一〇三·五六二五，匯豐票價爲一〇三·五六二五，渣打票價爲一〇三·三七五。

美匯　開倉後，市情仍屬趨淡，而銀行略有成交，現貨初售價爲二三·三七五，入價爲二三·五，嗣乃轉淡，改售價爲二三·四三七五，入價爲二三·五六二五，收市一式。

申匯　開倉後，市情趨緊，華商吸入甚少，銀行初售價爲四〇〇，權步鬆爲四〇三，上午收市時迴緊爲三九八，下午先沽三九八，漸步鬆爲四〇〇，後略緊爲三九九收市，交易所成什電二十萬元，價四〇六，又成三十萬元，價四〇五七五，又成二十二萬元，價四〇五，又成廿三萬元，價四〇五五，華僑銀行沽出四十五萬元，價四〇三，商業銀行沽出二十三萬元，價四〇二。

坊子烟台兩途 生油價格昨大跌

（本報專訪）本港生油市情，自日前藉各帮搶辦後，價格曾叠登高昇，祇以酒水產區存貨尚厚，對於期貨均作大量推出，一時人心惶惶，大抵緣市情臨亦轉慢，以致雙方速所致，於是買帮一致不得不作觀望，果然酒水油立即開出，以求招徠，仍立轉因此緊張之生油市，乃爲和緩，昨日消息傳來，北頭之坊子與烟台生油，亦背大放淡盆，計截至昨日下午四時一刻鐘止，雙頭坊子與緣頭烟台大跌其價開出云，據觀察家稱，此種來淡友頗多，油市之低跌，乃屬意中事云，兹將昨沽各油價目，分錄於左。

萬順成　沽出　坊子生油　每担成價二七·〇〇　一〇〇簍

梁球記　沽出　烟台生油　每担成價二九·〇〇　二〇〇罐

四四金市 沽價步降
（美匯市續趨淡）

△四四金　昨早市開盤，價爲四十二元七毫五先，嗣後散家先行買入，價因而升爲四十二元七毫八先，後大戶以美匯仍復趨淡，乃多拋出，價下降爲四十二元七毫，散市，午後開市價仍售，步降爲四十二元五毫，大戶戰入，價回升爲四十二元五毫八先，市面補進，價再昂騰，收市，公價四十二元五毫，息價仍如一毫云。

國幣市情 升復暴降

△國幣　昨早開市，大戶扣額售出，人心頻起不定，價爲二三六五，散家買入，價步升爲二三七，大戶猛烈拋售出，價突降爲二三五五，市面有力者買進，價遂上升爲二三七五，盤旋有頃，滬方柯打及銀行界在進，價午盤爲二三九，少頃，賣家漸疏，而吸入者有如排山倒海而來，價乃躍越二四大關之外，直猛升爲二四三，甚大戶略出，價乃回降爲二四二，散市，午後開市價爲二四二，薇戶沽出，步降二四〇五，嗣以大戶頻有拋出，價乃漸降爲二三八五，後市面補進，價上升爲二三九七五收市，公價二四〇，息價去一毫六先。

昨股票市況微昇 計成盆者有五家

（本報專訪）昨日本港各股票市，計成盆者，電車公司，電話公司，黃浦船澳（舊），置地公司，香港電燈等五家，市況微昇云，兹將昨各股盆價目分錄於左。

股名	每股價目
成盆	
電車公司	一六·四〇
電話公司（舊）	二一·五〇
電話公司（新）	一九·〇〇
九龍電燈（舊）	六·八五
賣盆	
香港電燈（新）	六·五〇
香港電燈（舊）	三七·二五
香港電燈（新）	三七·〇〇
香港酒店	三五·〇〇
置地公司	三一·〇〇
牛奶公司	一七·五〇
中華娛樂	六·六〇
南洋烟草	三·二五
屈臣氏	一·六〇
均益貨倉	四·七五
黃浦船澳（新）	一六·六〇
旗昌燕梳	一·〇〇
政府債券	先九八·〇〇
	後九五·〇〇
買盆	
於仁燕梳	八七·〇〇
省港澳輪	八·〇〇
廣州冰廠	九·六〇
天星小輪	九七·五〇
油蔴地輪	二二·二五

越南禁米糧出口
小廣東輪傳關越南 暹米豐收大批運港

昨據航業界消息，越南當局於上星期六日下令禁米出口，凡白米不論運往何地，均在禁止之列，自澳越航線溝通後，本港航商最近已積極組織輪船公司，行走澳越線，間接即係貨船，通港越交通，查澳越輪來，貨運雖擁擠，但現因越禁米出口，故澳方近無米石運到，前傳米商在澳分設公司，準備越米由澳轉港一帶，現米商已暫時停止進行，至於越米無法運港，港米食仍可無虞，緣今年暹羅甚爲豐收，暹米源源運至，昨日有運米船一二艘載來白米四萬餘包，且現時儲存之米糧，足供本港四個月之用，本港每日約需米石三千包，關於越澳交通，自小廣東輪日前宣佈本月八日啓航赴越之後，事前本港安南辦莊，即大量運貨往澳，轉搭該輪赴越，惟該輪滿載貨物後，突接着令立即停止開往，該輪現景由澳來港搭客稱，向停泊澳門九洲口，命啓行，開該輪是夜赴越，因裝項條件，突然中止赴越，方未能訂妥云。

帳聯商店 紛紛復業

（廣州通訊）本市帳聯商店，多設於市西一帶，家數衆多，營業頗盛，長樂路一帶，年前該處街道盡遭焚燬，該行商肆亦多停業，以時屆秋去冬來，該行旺月時期，各帳聯店遂乘時復業，現查在該路復業者，已達二十餘家，其餘亦多鳩工庀材，籌備建舖復業云。

米禁出口後 洋米昨輸入無多
白米市穩白碌白碎各漲角餘 糯米糯碌各帮爭辦價高貳角

（本報專訪）昨日到港米船夏樂士號，來白米二千包，白碌一千七百包，白碎四千包，糯米一千二百包，糯碌一千包，因運日船貨稀少，白米市穩，白碌市價漲一角，白碎市亦漲一角餘，白碌市價澀，惟糯米糯碌暹山東與港帮爭辦，市價擡高二角之譜，又查後運船尚有二艘，這計程日間即可抵港云，茲將昨日各行開出各米花式，分列如左。

米別	包數	每担成價
隆興棧		
利興棧籠白碌	八五	九·七八
青印白碎	一一五	九·五七
華興棧青龍米	一〇〇	一三·〇七
紅龍白米	五〇	一三·七二
青印白碌	二〇〇	九·四二
榮豐隆		
順昌紅印糯碌	一一五	一二·二〇
烏汶黃大發糯	二八五	一二·九五
黃印糯碌	一五〇	一〇·〇四
鴻成泰青印三號米	一一六	一〇·七八
乾泰隆		
暹泰紅印糯碌	八〇	一一·九四
元發興紅印糯碌	一一五	一〇·一八
元昌利青作米	二五〇	一〇·八七
烏印糯米	一四〇	一〇·八二
藍印白碎	二五〇	一〇·八二
青印糯碎	一〇八	一一·〇一
隆興利烏印碌	四二	一〇·四二
乾利棧青龍米	四五	一〇·四二
藍印白碎	一〇〇	一〇·七五
曾印一號碎	三〇〇	一〇·九五
元發興紅黃綫糯碌	二〇〇	一〇·〇八
協成利糯碎	一七四	一〇·六二
振成行		
元隆紅印糯碌	二〇〇	一〇·九五
元興利青印三號米	一七六	一〇·八二
正炎盛青印碌	四〇	一〇·七三
佳興青印糯碌	一五七	一〇·一二
祥和隆紅印二號碎	四五〇	一〇·二二
泰國烏印糯碎	六五二	五·六二
隆興棧		
利興棧蠶龜新米	八五	一一·六七
路興棧藍印碌	三三〇	一〇·四七
靑印三號米	六四	一一·二

粵府制止操縱 米市已回復原態
穀米處派員會警赴各區取締

（廣州三日訊）本市各米店，不知何種原因，忽自動將米價約加三分之一，去拾高米價，市民覩此景象，不明真相，羣相爭購，而米店愈乘機居奇，一般市民遂以爲奇，生事故，穀米管理處經洗得消息，即派員分赴各區，會同警察局限制止，並着即到穀米處補回糧簽，勸令盡量供給，至十時左右，一切皆回復原狀，而下米每担正價由二元一二角，至七八角，本市糧存米，多至七十萬包，而運輸來自外國，數日即可抵市之洋米約有六十萬包，加以新穀亦將登場，故本市米石，新穀不足應市，特在二日補購，米價回復常形，茲紀下。

洋米六十餘萬包三數日抵步

米價調查（東堤及沙基）

業商人乘機高抬米價，影響……

日市　南米……

挑米入市（馬北各鄉民）

米店無端起價，幸當局處理得當，然一場風潮，始得平息，平時每元米價，已回復原價……

恢復繁榮

（廣州通訊）……

金融行市

海外金銀市

海外互匯

海外匯市

中外紙幣

中外硬幣

金銀首飾價

[illegible]

海外經濟行市

英國外匯行市（十一月十二日倫敦電）

[illegible]

專載

我國各省資源概況（二）
我國中部各省

節錄日本國際經濟週報

食糧資源

揚子江流域之中國中部各省，以農產物極豐富著名，江蘇，浙江，安徽，湖北，湖南，江西，四川之農業，均甚發達，其農作方法，以水田農業爲大宗，除米穀爲正常農產外，並有棉花，大豆，甘蔗，小麥，大麥，裸麥，玉蜀黍，粟，烟草，茶等。

民國廿五年麥類雜穀生產量（單位一千市担）

小麥　五四·七五二　大麥　二七·一五六

米　米爲中部各省農產物中之第一位，全中國本部產米九億六千萬市担中，中部七省，實產七億零八百八十餘萬市担，約占百分之七十四，其中尤以江蘇之南部，浙江之西部，安徽之東南部，土地肥沃，河川灌漑便利，水田發達，爲有名之穀產地帶，次之，則爲洞庭湖附近，俗稱湖南米之產地，再次，則爲鄱湖陽以南地帶，此外，當推四川省內之巴蜀盆地田水，米產亦稱豐盛，各省之米產額，根據民國二十五年之統計，列如左表，（單位一千市担）

麥類與雜穀　小麥占全中國本部產額百分之四十，大麥占十五年爲例，小麥占全中國本部產額百分之四十，大麥占百分之六十，以江蘇安徽湖北四川等爲主要產地，此外尚有高粱，玉蜀黍，大豆，豌豆等雜糧，見詳見下表。

	米	小麥	大豆	高粱	粟與玉蜀黍
江蘇省		一二四·〇二七一	三三·四九一	三七·四九	二·七七七
浙江省		一〇〇·三六八			
安徽省	三九·一五一	五九·八〇五	四一·六三八	四六·八	
江西省	三三·二九	二〇·四二七	一九·二〇八	四·九四	
湖北省	三〇·一二一	一二二·七〇五	一七·三五		
湖南省	五六·二六	九二·三四五	一〇·二二三		
四川省	八·八九	二三·二九	九·〇五	三·一九	
中部七省合計	三八一·八一五	一三〇·二六	八一·二三九	一〇·一〇	
中國本部合計					
中國本部總計	四五七·〇六八	一五九·五八五	一一八·一六七	一五三·四一七	一三四·九〇一

治咳正方 川貝枇杷露

此露全以和平方法解決壹切咳患、其妙處在於疏通肺竅、軟化頑痰、咳至如咳至破金見血、氣緊、聲斷、咳至胸痛欲絕、一服此露、霍然安痊、至老年頑咳、百藥無靈、天下咳人、心灰意冷、須知苦海之中……

總代理上海福州路……各大藥房均有代售

廣州市新豐街 潘高壽 創製

疏散新則例
僑港婦孺皆得登記
美籍僑民婦孺亦可參加
登記表格今日開始發出

港府爲適應環境之需求，昨已發出公告，實行登記各自願疏散之婦孺，（不分種族）俾于必要時，實施疏散政策，並經分列疏散程序，計開（甲）戰鬥隊之妻子，（乙）担任戶外工作，如警察，消防隊，空軍，某項醫務隊，海軍船塢主人等，（丙）僑居香港各種族之婦孺，惟該公告發表後，一般人士，多有不明瞭該僑婦孺可否依照第丙項所規定，向郵政署申請登記者，記者爲此，昨特訪謁郵政司富勵士，叩詢一切，據語記者稱，港府此項措施，實爲謀本港婦孺之安全，凡僑居香港之婦孺，不論何種國籍，亦不限于政府公務員，均可申請登記，俾必要時疏散離港，富氏旨已並隨將婦孺表格，交記者發表，該表上所列各項目，均以英文書寫，名爲緊急時自願疏散登記表，內分列爲姓名，及其宗教洗禮之名字，十八歲以下之小童，須注明性別，年齡，住址，種族，書明疏散時擬往之地點，表末並書明其起行次序，（甲）香港海陸義勇軍之妻子，僑隊等之妻子，不分種族，（乙）警察，消防隊，後備警察，防空部隊員，監獄部，聖約翰救不分種族，（丙）不分種族，（丁）其他各婦孺，不分種族，最末則爲注釋，計開，（一）每一家祇用一表格，（二）書明其是屬于上列甲乙丙項，（三）如屬于甲與乙項者，則于塡寫該表格後，則可送交其所隸屬之總部，（四）倘隸屬於丙項者，則于塡寫清楚後，送交郵政署，由該署職員簽署戳印日期及郵票等，並須用英文正楷書塡寫，該項表冊經已大量印就，由今日起開始發出，凡欲登記者，可於今晨到郵政署討取，以便十八日開始登記時，交往登記云。

中環一商戶 搜獲槍彈

昨晨九時許，華探目蘇洪得線報，偕同中西警探多人，前往中環某店搜查，搜出長槍七枝，子彈多發，均未有執照者，搜查完竣，即將槍枝子彈及該號東主帶返警署查究，聞該槍彈均來自山尾鶴佬艇者云，又前晚警署得接線報稱，大鵬灣貨艇劫案有關海賊多名，匿居新界七門山附近，警方乃派出大隊警探，由警司佐治及羅斯領導，連夜乘水師小輪出動前往搜捕，當抵埗時，賊已預聞風聲，故僅獲得賊黨兩名，餘皆逃脫，警探乃下令將全山包圍搜索，並拾獲一大批槍械及手榴彈云。

持假槍勒索案 詳梟定讞

男子簫卓，被控于十月廿二日下午六時許，（一）持假槍在干諾道西一〇五號茂豐泰米店，向司理簫叔廉恐嚇勒索五百元，（二）持假槍劫去簫叔廉三百元罪，此案經中央巡理府審訊數次，昨日下午二時半，再由廖司提審，此案仍由七號警署帮辦根寧威主理，法官取錄各證供畢，而被告亦直認不諱，官乃命將案詳梟定讞云。

港九各界僑衆 昨紀念總理誕辰
假娛樂戲院舉行大會 團校代表千餘人參加

本日爲國父孫中山先生誕辰紀念日，全港僑團學校均放假一天，懸旗紀念，本港各僑團長聯合假座娛樂戲院舉行慶祝紀念大會，十時開會，會場佈置，簡單肅穆，中懸國父遺像，左右作以黨國旗，到大會主席團葉蘭泉，李建豐，黃燕清，顧問王雲五等，僑團僑校到有港九教聯會，婦女兵災會，八和粵劇協會，華人機器會，米行商會，學生振濟會，華商總會，中華廠商聯合會等，學界方面有華僑，仿林，嶺島，光華，光中，知行，大誠，中華，德明，信修，嶺東，鑒譯，華南，廣大附中，仿林分校，同濟，嶺中，中南等校學生共千餘人，十時開會，行禮如儀後，首由主席團代表黃燕清致開會詞，略謂，諸位先生，民國紀元前四十六年的今日，偉大的總理誕生於翠亨村，新生的中國，也在這個時候萌芽了，我們今天在這裏開會，有三點重大的意義，一，總理是中國的國父，滿清末葉的時候，宦官竊佾，朝政日非，總理覺得長此以往，中國非亡國滅種不可，於是邀集有志之士，奮起革命，卒推翻滿清政府，創立中華民國，救人民於水火，是中國的國父，二，總理是世界的救主，總理以人類幸福爲鬥，樹立志救世界，救人類，革命的步驟，是先求中國的自由平等，進而求世界平等，以達世界大同，所以總理是世界的救星，三，總理是人類的福星，總理革命的目的，在解除人類的痛苦，所以極力主張恢復忠孝仁愛信義和平的固有道德，與耶穌以博愛拯救世人的精神是一樣高崇和偉大的，故可以說總理是人類的福星，這種偉大的博愛精神，多麼值得人們崇敬。

移民例商民意見 今日呈港府
華商總會昨日開會報告經過 值理提供四點意見希望改善

本港統制移民律例公佈後，全港人士，莫不深切注視，政府當局擬在該例提出立法局通過之前，廣徵民意，業經函知華商總會，徵詢商民意見，商會日前舉行幹事值理會時，業經提出討論，昨日該會舉行第十六次值理月會。

關係重大 出席者衆

昨日商會舉行值理月會，下午二時半在該會四樓圖書館開會，是日所討論之議案，關於移民律例因關係重大，故值理出席者異常衆多，計有主席郭泉，吳澤華，值理雷蔭蓀，陳仲池，馮伯屏，馮其焯，劉景清，楊蔭鄰，林培生，林錫明，鍾傑卿，黃茂林，黃秩芬，蘇朝棟，劉子清，鄺子明，區澤森，盧國棉，李炳森，曹驅照，杜澤民，冼培坤，高卓雄，李少溪，鄧華廷，李香谷，關溫伯，莫達煊，區兆初，李鑑墀，莊成宗，佘焯生等。

彙集民意 轉呈政府

齊集後，主席宣佈開會，宣讀上期議案後，開始議事，（甲）報告事項，（一）報告十月份本會中西文文件收發案，（二）報告十月份本會財政出納案，（三）路（乙）討論事項，（一）關於新進會同人請幹事會審查合格請通過案，議決通過，計新進會人名單如下，黃逢初，協昌豫藥材，黃從和，怡和源出入口庄，唐亞州，唐拾義藥廠，陳明亮，實經綸，李宇峯，李裕興業織造，何雲益，駱昌盛，龍德，興業織造，蘇德鏞，華洋有限公司出入口庄，吳維鈞，湖南湘潭和興藥材庄，唐太平，唐拾義藥廠，（丙）臨時動議事項，關于移民律例問題，首由司理曹學愚起立宣佈，擬請吳主席澤華報告本會幹事會討論移民問題之經過，繼由吳澤華報告，據稱，港府宣佈施行統制移民後，會通知本會致慮此項問題，並將商民方面意見提供政府，本會幹事會日前開會時，經研究此事結果議決通知各值理，以書面提供意見，俾便彙集送呈政府，現政府經將該項律例在憲報公佈，華民司並催促本會從速將討論結果送達，故本會已定一二日間將各方意見彙齊送交華民司，希望各值理同人如有意見提供，請於今日下午用書面陳述本會，以便轉呈政府云，最後司理報告本會現接到關於移民問題之意見書三件，一爲主席郭泉，一爲值理劉鐵崇，雷蔭蓀，陳仲池，林培生，李玉銘，五位聯銜，一爲外間寄來者云。

提供四點 希望改善

記者于散會後訪問提供意見之值理，探悉彼等呈送商會之意見書主要內容共有下列四點，

（一）移民律例對於航業之影響　移民律例對于本港航業有極大關係，蓋商旅往來不若前此之利便，輪船搭客自必減少，且按照該律例所規定，凡一輪船抵港未泊岸者，須由當局派員檢查全船搭客入口證或護照，倘有無照無證之搭客，須用船主負責看管，送其離港，倘被其潛自登岸，被警方查獲時，則在港羈留期內之食用等費，須由船主負担，似此情形，航商方面無形中增加不少須離，政府亟應與航商方面商洽解決種種困難。

（二）入境保證手續應改善　關於旅客入境保證之手續，移民律例規定每一旅客如未有本港居留證者，須繳納價值二百五十元之保證，此數目略嫌其過高，蓋普通一般商民往來，多數未能繳納此高額之保證者，政府除應將其數目減低外，並須另訂一折衷辦法，即無力繳納價值二百元之保證者，應准其改用殷實商店担保。

（三）領證費用亟應減少　關于領取居留證之費用，現時所定者數目過于高昂，殊非普通人民力所能負担，希冀政府能將現定數目減低一半，同時婦孺方面應予豁免，對于在港住居十餘年以上之居民，應予以特別優待。

（四）移民律例之施行期限　律政司晏禮伯對于移民律例施行之時期，曾加以解釋，大意謂政府爲適應目前環境之需要，而施行此項律例，將來環境轉變或恢復平常時期時，政府將重新考慮此法例，吾人希望將來非常時期過去，本港恢復平常環境時，政府將不再執行此例，使商民仍得自由來往。

移民局長 李氏談話

記者昨日又會訪晤移民局長李氏，詢以下列問題，（一）一般商民對於政府所訂領證費認爲過昂，難于負担，當局對此有無改善可能，答，領證辦法及其費用，既經擬定，且已在憲報頒佈，則不能輕易修改，倘人民認爲所訂過高，則將來立法局會議討論此案時，各代表可在席上提出討論，倘能通過，則有修改可能，（二）移民新例實施日期，已定否，答，施行日期須待立法局通過本案後，方能決定，大約明年一月間方能開始云。

居民聯會 開會討論

居民聯會今日下午七時半理事會會議，對移民法案內容有所討論，據該會當局發表意見，謂該法案之實施對港治安有良好影響，此當係事實，但對於居民是否便利，則尚有問題，當局在此法案未公佈之前，曾謂爲戰時的措施，但據星期六政府憲報公佈之法案觀之，則各種入口證居民證及邊境通過證，均有年限規定，則又似爲永久的，而非暫時的，故居聯會之意，認爲此例的如爲暫時的，應各證之有效時期，應不應限定，以明夕（今）會議將就此點加以討論，以便綜錄討論結果送請當局考慮云。

本月份刑名案
十六日上午開審
共有二十一宗械刧案佔多數

本月份刑名案，已定于本星期六（十六日）上午十時起，由高等法院提審，茲將各被告及其罪名錄之于下，（一）李焜及其他三人，被控同謀行刧，（二）王牛，被控蓄意傷人，（三）陳妹，被控有毒劑，（四）唐鳳昌又名唐九如被控私藏軍火，（五）梁福及林瓊被控有僞幣，（六）黎波及（七）何文及（八）林侯皆被控違背遞解令，（九）江波被控行使僞幣及懷僞幣，（十）吳顯，吳南，謝光，梁榮昌被控糾黨行刧及勒索等罪，（十一）陳大頭被控謀殺，（十二）陳亮被控行使僞幣，（十二）陳有才，何志芬，及梁五仔被控糾黨行刧，（十三）何亮又名何錦全，被控在海上行刧，（十四）黃才被控擱淺截刧及懷軍火共兩罪，（十五）陳有及馬正心被控糾黨行刧，（十六）黃德被控謀殺，（十六）林國德又名林德初，梁寶機，賓吉及林才全被控糾黨行刧，（十七）黎來及羅瑞被控糾黨行刧，（十八）潘志光又名潘生及潘福被控糾黨行刧，（十九）黎耀寬被控私藏軍火，（廿）許興被控私藏軍火，（廿一）陳來又名葦來，何四又名何燦，又名何澤生，被控糾黨行刧。

蓮香茶樓四樓
一茶客跳樓慘死
死者面容枯槁似深有烟霞癖

昨晨七時許，大道中蓮香茶樓四樓，突發生茶客跳樓慘案一宗，查跳樓者年約三十餘歲之男子，身穿殘舊黑布衫，藍布褲，赤足無鞋襪，于晨間七時左右登樓，在四樓貼近窗口之座位坐下，並略進點心，當時神態如常，而座中茶客正多，故「企堂」未加注意，至七時十分鐘左右，該男子忽乘人不覺，竄登窗口，縱身躍下，墜落于皐利街該茶樓橫門之聯興車衣店前之渠邊，聯興店上蓋有布帳一幅，亦被撞穿，墜地時頭部先落，當堂爆裂，身手足等部亦受重傷，血如泉湧出，毫無掙扎，即告斃命，死狀至慘，後由山段警署報案，當偵帮辦到場查究後，電黑箱將屍舁入殮房，據茶客稱，死者登樓時，面容枯槁，似有烟霞癖者，料係因經濟壓迫，而致自尋短見云。

廣播秩序

ZEK十二時半，京曲唱片，「打金枝」言菊朋，「汾河灣」「蝴蝶盃」王春霖，「風雨歸舟」「百戰名」常樹田，「扦脚做親」肝月娥海泉，「上苑啼鶯」，一彈流水一彈，一時時刻天氣報告，粵曲唱片，「黃飛虎」拋影，佩珊，「春園幽怨」瓊仙，燕燕，「孤兒救祖之億子」陳乘鏞，「孤舟秋恨」葉志笛，「臥薪嘗胆」錢大叔，上海妹，「迷離春夢」鄭叔宜，時代曲唱片，「花木蘭」七，「鳥語花香」儼斐，「七情之五六」徐粲鶯，張仙琳，「冷雨凄風」「陌頭柳色」，音樂合奏，二時卅分完，ZEK六時用粵語國語及潮福語演講，「英國海軍」英國情報部遠東局來稿，七時，時刻天氣及粵語報告新聞，七時卅分國語報告新聞，七時四十五分潮福語報告新聞，八時續講「三國誌」，八時四十五分，跳舞音樂唱片，九時十分徐宗科先生教授，國語課本「標準國語普通會話」下冊，九時四十分潮福曲唱片，「三進士」姚俊令，「平王納超后」英光奇振等，十時何耀華唱「鳳儀亭訴苦」，十一時完。

港九茶居工業總會，爲求整理會務起見，昨特假該會舉行各分部聯席會議，商討今後整理會務問題，出席者有十七個分部代表，胡禎祥，柴良，潘水，李百和，黃柏，吳慶，高甜，孔滿，陳鉅，簡祥，黃仲義，黃津，張培，黃滄，周南，龍榮，胡邇棠，呂賢等十餘人，由胡邇棠主席，隨即議決要案多項，（一）即席通過成立港九茶居工業總會整理委員會，以該會廿四分部爲當然會員，（二）推選胡邇棠爲整理委會正主席，黃滄胡禎祥爲副主席，（三）整委會臨時組織章程由下次整委會議正修改通過，（四）關於未出席分部，由整委會通函交由胡禎祥等通知下次出席，（五）關於整委會會議，由主席臨時通知。

中環菓販賑災團日前往沙魚涌英涌而至西坑一帶調查苦力工作，及生活情況，查得當地百物騰貴，每餐非三四元不能充饑，一旦生病入息全無，臥病而至倒斃者亦有之，山邊路旁，遍地皆是病乞，時屆寒冬，若不速謀救濟，難免疫症發生，而至作爲他鄉之鬼，該團爲此殊深注意，故派員前往救治，救治辦法，擬定救傷員四名，喻埋工作人三名，共七名，每名每月給生活費國幣六十元，預算每月支出港銀計百餘元，該團上次義賣存下之二百元，移作此用，並由樂成君捐助港銀五十元，以爲之倡，並望各界人士捐助云。

天氣預測

昨日下午五時天文台報告如下，今早反旋風情勢絕少變動，維沙湍島與關島之間氣壓仍較低，預測今日吹北風及東北風，清爽大部天晴，昨日平均溫度最高七十五，最低六十七，今早日出六時卅五分，今晚日落五時四十分。

社團消息

香港女青年會爲提倡家庭婦女對於冷織烹飪手工縫紉興趣，及增加其技能起見，現經聘定技術專家及著名廚師担任教授，特在港九兩方分設各班，陸續開課，查本港方面之綱公班專教做公仔及各種玩具，家庭輕小用品，經聘得東京女子美術專門學校畢業生周潔嫻女士爲教授，定十一月十六日上午十時開課，短期點心班，定十一月廿日下午二時半開課，西烹飪班，定十一月十八日下午二時半開課，中烹飪班，定十一月廿六日下午二時半開課，九龍方面之冷織班，專教女童面衣，襪仔，長襪等，定十二月二日下午二時半開課，縫紉班專教女童衫褲，男童衫褲等，定十二月三日下午二時半開課，油花班，專教用油繪於手帕檯布玻璃器，木器等物之上，定十二月十一日上午十時半開課，西烹飪班，專教各種著名菜式，定十一月廿二日下午二時半開課。

開字胆廠 蔡倫被控

男子蔡倫，昨晨被控于中央巡理府廖司堂，謂其于前日在中環蘭坊某號某樓，開設字胆廠罪，但被告未有到堂，官判五十元保欵及十四元充公云。

警察大操 今日舉行

本港警察當局爲檢閱本港武裝警察一年來成績，例在年末時間舉行一次例操，今年例操定今日下午舉行，屆時由代督岳桐氏到場檢閱及訓話，參加受檢軍隊將有印警及後備警察隊，警司巴調及各副警司，總帮辦，副帮辦，隊長等則於五時半在督署門前恭迎代督之到臨云。

瑞士化學家 談法戰敗

瑞士化學家曾治，近受帝國化學工業公司之聘，昨由歐乘輪經港，前往印度孟買分廠任職，據曾氏語記者稱，渠數月前接到公司聘請後，即擬動程前往孟買，隨因瑞士政府當局，忽下令動員，遂致渠羈留於國內，直至數星期前始獲准離國，曾氏並謂，此次歐戰，法國投降，實因軍隊軍備不能充足，及缺乏戰鬥機等，現瑞士雖嚴守中立，但已準備一切，隨時抵抗侵略，現瑞士雖局部復員，惟國內軍隊甚衆，足以應付一切云。

歐戰紀念日 售花成績

本年和平紀念日，以時當世界戰雲瀰漫於沉寂中渡過，無昔年之舉行官式紀念，而罌花則仍舊售賣，據查本年售出罌花善欵，迄至昨晨止，計達二萬三千六百二十餘元，相信將來收入可超出去年二萬四千元之紀錄，蓋今年募捐者，有是球慈善賽，及歌堂勸捐等，因有多數

來往越澳小廣東輪 泊九洲待命啓行
因某項條件與越方未訂妥受阻

關於越澳交通，自小廣東輪日前宣佈本月八日啓航赴越之後，事前本港安南辦莊，即大量載貨往澳，轉搭該輪付越，惟該輪滿載貨物後，即接越方來電，着令立即停止開往，據昨晨由澳來港搭客稱，該輪現尚停泊澳門九洲附近，候命啓行，聞該輪是次突然中止赴越，因某項條件與越方未能訂妥云，查昨晨澳輪運到淡水魚數十籮，其餘牲口因水路交通阻滯，不能輸出。

瑪利兵房 昨發生大火
燃燒歷一小時餘始撲滅 一貨倉內被焚木材甚多

北京道附近陸軍兵房貨倉，昨晨十時半間，突告火警，火勢異常猛烈，看守該倉衛兵睹狀，急電報滅火局，並陸軍總部，消防局聆訊，即派出機車多輛到場施救，惟火勢浩大，不敷分配，乃于全港滅火車出動，消防總管摩士亦親自到場指揮一切，警察司俞道亦率中西警探到場維持秩序，陸軍當局派出武裝軍隊，在兵房附近一帶戒嚴守衛，不許閒人來往，陸軍司令賈乃錫亦到場巡視，聖約翰救傷隊駐角支隊長范少南及其隊員，亦到肇事地點附近，協助一切，消防隊抵埗後，即開喉灌救，至十一時許始將火撲滅，查被焚地點爲瑪利兵房範圍內，故無論何人，均不能入火場視，該處新近有工程建築，由合昌建築公司承辦，並由該公司派出工人多名，被燒者完全係存在兵房內之木材，起火原因，警方派出警員前往詳爲查究云。

陳佑堂黃成 被控串謀騙貨物
兩被告均聘有律師代表申辯

本年九月間，有數貨客租得T四三七一五號大貨艇，滿載麵粉中藥材及烟仔等物，共值約三萬元，擬運往汕尾，詎遭辦事人員所騙，將艇貨分載回本港及澳門售賣，詎事爲香海盜之探踪長蔡安探悉，會同李有明，陳寧兩探，往大角咀兜截，起回麵粉中藥材萬餘元，至先後被拘之陳佑堂（二十五歲）黃成（三十二歲）二人，昨午由九龍巡理府譚司三次審訊，首被告被控于九月十七日犯糾黨串謀騙去貨海麵粉五百三十包，烟仔廿五大箱，潘澤祥烟仔七十箱，佘兆三烟仔七十箱，王桂生烟仔二十箱，孫光遠藥材一百零二箱罪，次被告則被控于九月十九日在將軍澳騙去麵粉五百卅七包等物罪，案由依雲士律師起訴，布參路及亞侖孖打兩律師分爲被告辯護，韓瀾發律師代表原告旁聽，開堂後，先後傳證人佰鯛天及華探李有明等登證人台供述畢，案押候下星期二日上午十一時卅分再訊。

羅超被控 入屋行刧

男子羅超，（卅歲）昨被控于十月廿八日在上海街三九〇號二樓，犯竊去洪炳銀二百元之罪，解由九龍巡理府審訊，據事主洪炳供稱，十月廿八日，被告偕另一人，至上海街三九〇號二樓，聲言「帮辦」將到搜查，被偷乃命樓內各人，集中一隅，將各人姓名一一登記，謂將搜查私烟，未幾，原告抵步，被告拋之，取去共袋中二百元，原告向其問，被告謂俟帮辦到遲之，旋而兩人奔下樓，樓中人追之，至高打老道，被告大呼「救命」，途中人乃阻止追捕者，被告乘隙脫去，後兩日被告始再度被逮云，誌畢，官以案情待究，諭押候兩日宣判。

手術不靈 搶匪受辱

昨日文咸街業國英藥局附近，發生一宗匪徒欲强搶一婦人金飾，反被該婦人擒獲事件，查被擒婦人乃蠶家鮑少游之夫人曾鹽卿女士，因該日應九龍某戚之請，將渡九龍赴宴，是日下午乃往大道中天茂金舖，取回鑽石指環等物，隨裝帶手上，並沿途購買雜物，成者，不意行至文咸街業國英藥局前，突有搶匪自後强搶，突握其右手意欲褪取其鑽戒，曾女士突遭意外，仍能反捉匪手，匪復以右手强牽曾氏手鐲，鐲鍊已斷，匪握鐲欲逃，然曾女士仍握其手，復以足力蹴其脛，匪乃心慌，竟至人鐲俱跌，終返身逃去，曾女士乃得回原物，開除金鐲耳環斷外，一無所失，聞曾女士在東洋留學時，曾習柔術，故得以自衛云。

善興街口 老人倒斃

昨晨九時，有老人某甲，當行至歌賦街及善興街口時，忽因急症倒斃街中，後由警員電黑箱車將屍舁去。

和平統一　復興中國

假冒必究
摩士醫生印度草根丸緊要啓事

敬啓者，敝公司摩士醫生印度草根丸，功效靈驗，有口皆碑，馳譽五洲，於今百載，近有無恥之徒，圖不顧貽害人羣，祗收仿效標注，僞造假丸，貪圖射利，現已嚴行偵查，務獲究辦，各國政府註册，無論何人，不得假冒影射，切勿妄存貪念，自蹈法網，特此聲明，以使週知。

根治失眠

上海種德堂創製九轉還仁丹根治新久失眠，每服必愈，愈後精神加倍，益智聰明，血氣日旺，平日門包例收洋二元，今因年老退隱專門賣藥，一盒四包，法大洋四元，港澳暫收港幣六毫，丹成不易，祗派代售，香港先施公司對面，新世界藥行，九龍新世界藥行，保健藥行，澳門捷聲藥行。

中華畫刊

第壹柒貳期

枕戈候命

機槍步隊，埋伏草堆中，若發覺敵蹤時，即下令掃射，情狀極為機警。

步兵發現敵蹤，齊上刺刀，命令一下，即衝前刺殺。

輕便機關槍步隊，從地窟將機槍移至據點，候命掃射。

在前線之澳軍砲手，正以廿五磅重之砲彈，準備向敵發射。

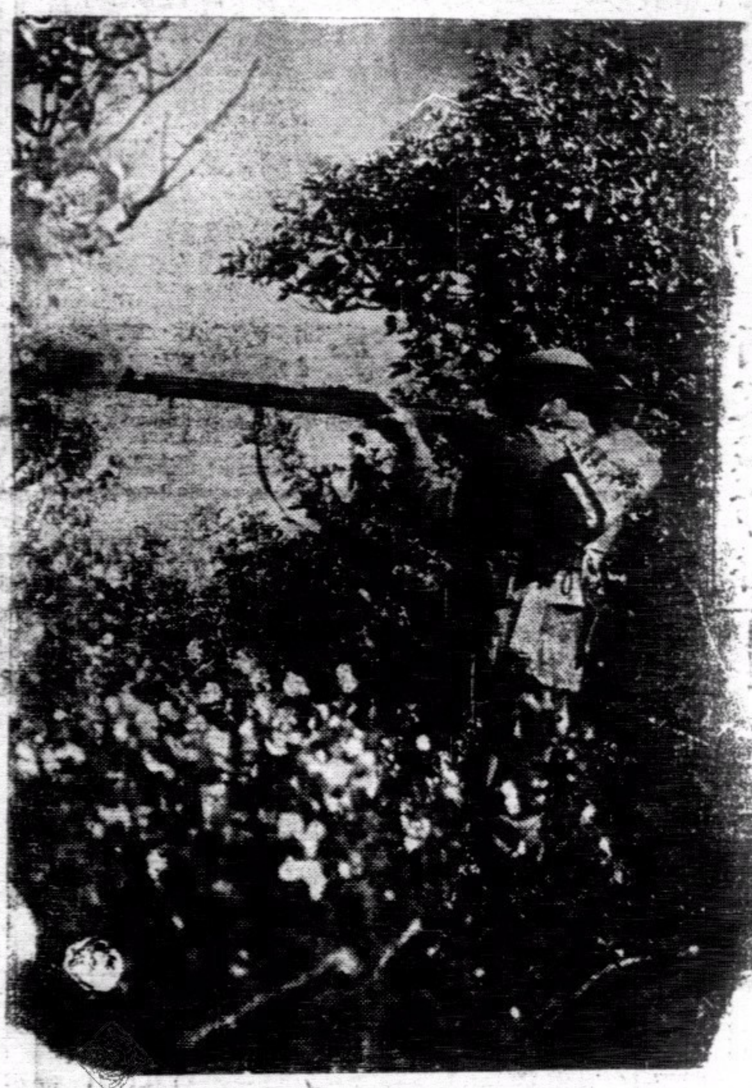

在前線之哨兵，荷鎗實彈，正瞄視前來敵軍，俟機而發之情景。

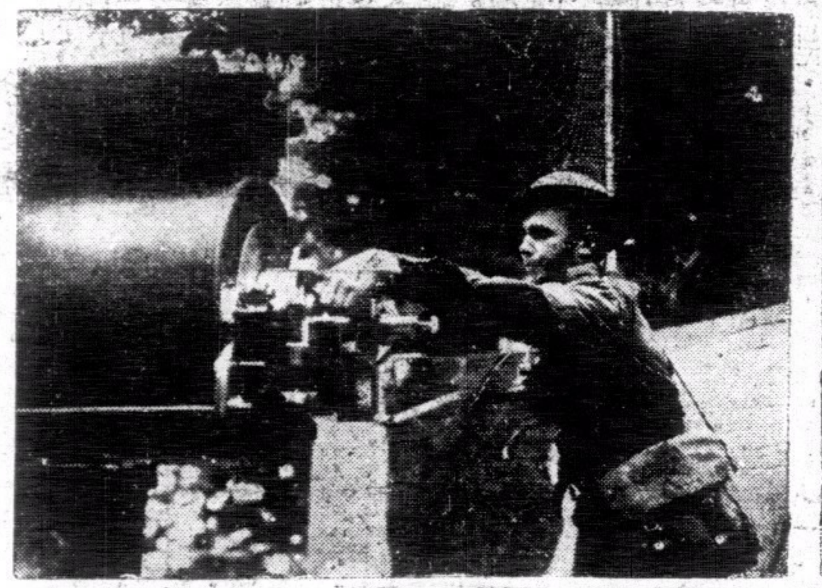

野砲步隊裝着機關，有命即發。

中央導報

（六至九期要目）

第六期要目 九月八日出版

△中日國交調整會議東△結「否認」
△羅馬尼亞的命運　△德蘇關係的展望……龔沐勛
由紀念孔子想到我們從事和平運動者的責任……馮節
日號之研究
美國參戰問題與羅斯福三大競選……孔君佐
環繞著日本的國際形勢……孫錚
華僑與和平建國……周森
漫畫（七幅）圖解（一頁）史料（一則）詩論（二篇）

第七期要目 九月十五日出版

△論實施憲政　△所謂英美蘇聯合對日
論標語……馮節
中國憲政運動之史的攷察……朱竹君
史太林的陰謀……陳方中
新中國的教育建設……徐公美
論美國與歐戰……周森
△英美協定之成立　△中日國交調整會議經過……竹僑

第八期要目 九月二十二日出版

△「九一八」的九週年　△關於三民主義青年團
△美國的徵兵法案
世界經濟恐慌與世界戰爭（上）……胡蘭成
「中心」與向心力……馮節
三民主義的基本認識……予秋士
蘇俄進攻印度的路線……陳方中
中泰邦交問題……君平
△蘇羅間羅保羅割地協定

第九期要目 九月二十九日出版

△日軍進駐越南（附圖）　△地中海兩端
太平洋無條約時期中日本與美國之對立……蕭恩承
民主政治與政黨……劉希平
今日之香港……楊之華
新加坡的戰略形勢……黃征夫
世界經濟恐慌與世界戰爭（下）……胡蘭成
△波羅的海三小國併入蘇聯之經過
△日本新體制綱領及規約要綱

南京中山東路一百七十號
中央書報發行所
許閱發行

國際編譯社編製
最新歐洲大戰形勢圖
每幅每角

本圖用重磅道林紙五彩精印，有全張新聞紙大小。另有附圖八幅，如波蘭的被瓜分，西綫的戰事形勢，蘇聯的向外發展，列強的軍備比較，德國勢力的膨脹，北歐，最近形勢，均有詳細圖解，編繪細緻，印刷精美，際茲歐局緊張，允宜人手一紙也。

讀者將此廣告剪下，附郵一角五分並書明詳細住址，直寄上海新生命社，當即奉贈一幅。

新生命社發行
上海郵政信箱一九一二七號

歐戰與和平運動

目錄

卷頭語
歐戰與中國之前途……汪精衛
一百八十度的轉變……陶希聖
歐戰與和平運動……中華日報社評
歐戰與中日和平……中華日報社評
隔離歐戰……中華日報社評
我們對歐戰的態度……中華日報社評
國人對於歐戰的看法……中華日報社評

上海　中華日報

經濟合作問題

目錄

卷頭語
所望於產業界諸君……汪精衛
中日經濟合作應有之認識……褚民誼
論中日經濟關係之新趨向……陶希聖
中日經濟合作與中國經濟改造……中華日報社評
中日合作的要點……中華日報社評
當前中國經濟之出路……中華日報社評
經濟合作諸問題……中華日報社評
論中日經濟合作……中華日報社評

上海北河南路五九號　中華日報館

國內巨型畫報之雄

青年良友

內容一再革新　取材見宏博
國照十八幅金屬版精印　文藝十八篇彩色版精印
出版每冊港幣二角　越出越精
國內時事・國際風雲・各地動態——力盡報導之能事
盼切和平關心國事者均宜人手一冊
八月號業已出版

要目

封面 汪洋女士
憲政實施委員會成立
首都最近動態
廣州市各界遊行
中華風物無限好
東亞運動大會特寫
追悼穆時英先生
滬粵話巴黎
夏季女明星的曲線鏡頭
五台山復興大會之盛典
全幅漫圖「一建國與毀國」
歐洲兩面觀（附圖十幅）
二十五來歷和地理的分析
文素臣（項環侵畫）
怎樣解決民生問題
林宣傳部長對滬記者發表談話全文
上海掌故
新的搞玩具法
漫畫專頁
衣錦榮歸（創作小說）
歷史上的典型女性

青年良友社印行
南華日報總發行
各大書局均有代售
各大書局報販均有代售

我們的話

每冊國幣五分

目錄

我們的話……一
敬告全國同胞書……七
我們的反應……一五
附錄……二六
專電　汪精衛先生促成和平大業……三〇
電請　汪主席速組中央政府……三三

總售處　北河南路五十九號　中華日報館

欲知和平建國真義　關心國家民族興亡
請讀
汪主席和平建國言論集
每冊二角

要目

發刊　致中央常務委員會國防最高會議書……一
舉一個例……五
答客問……七
致護僑某君書……一一
曾仲鳴先生行狀……二一
重要聲明……二九
我對於中日關係之根本觀念及前進目標……三五
敬告海外僑胞……三九
兩種心理疑懼之解釋……四七
如何實現和平？……五三
答問（一）……五九
答問（二）……六五
對沈次高先生殉難在滬談話……六九
致海內外諸同志東電……七三
歐戰與中國之前途……七五
在上海招待外國記者談話……七九
（一）對日本記者談話……八三
（二）對歐美記者談話
致重慶諸同志電……九一
九月二十一日聲明……九三
在南京接見中日記者談話……九七
中國與東亞……一〇一
中華民國之新生命……一〇五
所望於產業界諸君……一〇九
總理誕辰紀念日演講詞……一一三
三民主義之理論與實際
附錄　近衛聲明……一二六

總經售處
上海北河南路五十九號
中華日報館

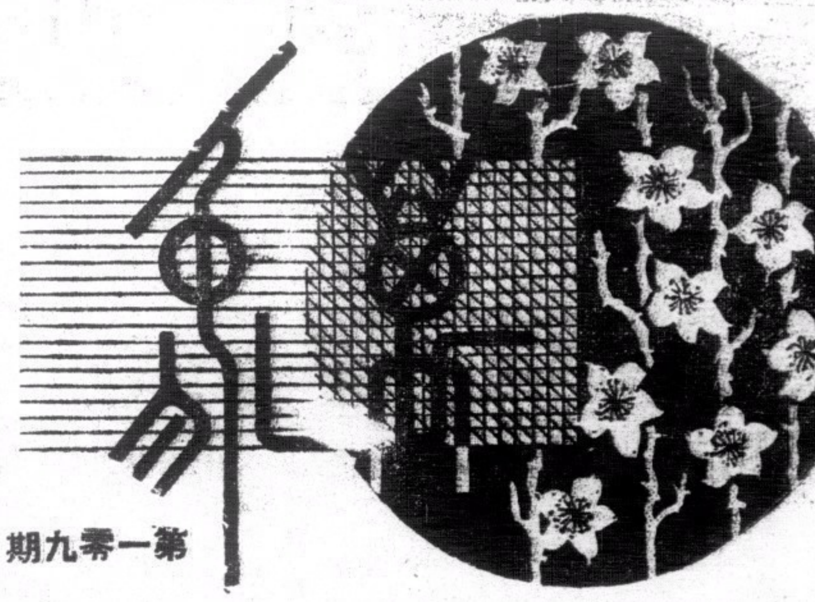

第一零九期

醬油有微生物作用

釀製醬油，法有二種，製外法與土法，外人釀製，法以小麥投於釜中煮之，至呈焦褐色，然後用石臼磨碎之，另取與小麥同量之大豆，同蒸一晝夜，左相混合，並加種麴，製麴之法與米麴同，再加以與大豆同量之食鹽，及二倍之水，經混合煮沸後，加以冷却，乃注於釀造桶中，其作用實甚於此數種混合物，即所謂醬油醪也，方法簡單，亦不須經發酵作用，微菌之侵入機會殊渺。惟我國所製之醬油則不然，反以微生物之滋生，而釀成鮮美之原油味，此情狀吾人於醬園中固可得而見者，土法製醬油，每於夏季大伏時著手，首將大豆煮至微爛，然後置日下曝乾之，再加以麥粉或麵粉混合，其量約爲每豆一斗，則參以麥粉當升。乃移至空氣不甚流通之室內，其上以蓆蓋之，任令發酵，約經一星期，則豆粒之面全生黃色菌，或發生黴菌之微生物，則謂爲醬豆經已發酵，乃取出曝之，使十分乾燥，以便可以久藏，如需要醬油時，則取淨水貯缸中，將豆醬浸入，視水量多少，再加以適量之食鹽，每日仍須晨曝夜蓋，經三數日後，乃取其汁煮之，繼以日曝夜露，漸至醬油呈黃黑色，則爲成功之候，收藏得當，可以經久不變，此種製法，其作用實側重於發酵，雖生霉至寸，亦不以爲碍，在表面上，或以爲不潔之物，其實此種微生物，食之並不妨碍於人體，滿亦爲衛生家所承認，但在製造時，則當保持其清潔，使雜物不致侵入，引起不良之變化，斯則尚安。（遷）

近視與寫作

（近）

近視本爲目疾之一，補救之法，惟出於配戴適度眼鏡之一途，對於人工補救，則有賴於節省目力，調節精神，乃不致增加深度，然以操觚爲業者，似與書報筆墨結不解緣，寫作閱讀時，終不能持愛惜目力之戒也。

考近視之由起，多緣於濫用目力，其基於父母遺傳者尚尠，故業刻字雕圖者，多患深度近視，又據歐人調查，小學生百人中，患近視者，約佔十四人，中學生百人中，患近視者，佔十六人，至若大學生，則百人中約佔五六十人，於此，又足見近視實爲讀書人之通病，文化愈發達，患近視者亦必隨之而增多，斯可謂之文明病。

補救近視之法，在家庭中，無論寫作或閱讀，其座位必須光線充足，若早晨薄暮及燈火不明之時，光線不足之室，切不宜工作，夜間寫作時，燈宜置於左側，則光無阻隔，燈上架以白罩，則光線不致直射，火焰更宜靜穩，不使搖動，蓋動則視線亂，眼肌疲勞，影響於精神尤大，欲加以節制，則寫作閱讀之時間，不宜持久，每注視一時間，必須休息十五分鐘，或於近視之後，間以遠視若干時，皆屬於護養目力之一方法，寫作或閱讀時，椅與桌須接近，置宜距適，背宜挺伸，切忌俯枕上閱讀，頭部尤忌前俯，蓋頭部過上，則眼內充血，習之久近視之程度，必又因之深進，此種常識，多以爲老生常談，其實最輕微之事，亦無不有關於衛生者，則乃爲可寶貴之眼目哉。

歐洲最早的銀行家漢布魯

—貸—款—海—盜—致—巨—富—

險

現今的歐洲銀行業中，漢布魯族，是握著相當的權力，千百年來漢布魯的族人，是握著歐洲的財政大權，漢布魯族的先祖，是以貸款於斯干的那維亞的海盜，而致巨富。在八世紀至十世紀中，斯干的那維亞的海盜，曾經威一時，他們有鋒利的武器，也有巨大的木製海船，當時的英國，和歐洲北部各地，是時受著這班海盜的侵擾。

據考古學家，在加拿大研究所得，他們相信古代的斯干的那維亞人，早已于哥倫布發現大陸時。而抵達美洲，因當時的海盜，足以遨航各地，能處劫掠爲能事，他們的資金，大約也是漢布魯族的貸款，也許因失了歸路，而至發現大陸的消息，不能傳達回歐洲，留待後來的哥倫布去領功。

在殖民地政府，宣佈美國獨立後，漢布魯的族人，會借巨款于美國政府。拿破倫的興起于歐洲，也會受過漢布魯族人的資助。漢布魯族人又會資助瑞典國王白那杜特登位，借資挪威建造護衛海軍。在一八三九年時，漢布魯的族人，在斯干的那維亞設立銀行。這是今日歐洲銀行業的先導。一八四八年，這銀行又會以金錢資助丹麥國的獨立，新丹麥王，特給漢布魯家族以男爵屬地，意大利國王維多愛尼爾，又會受權于漢布魯家族，替他整理國家財政。

漢布魯族的先祖，是歐洲最早的銀行家，現時的漢布魯家族，就在英國，也統攄著巨大資財。挪威國的數百艘商船，和很多的工業，商業，也都是在他們族人的掌握中，挪威人有句俗話：「國王的權力，漢布魯族的命令」，漢布魯族的財權可見一斑。

偵探小說 一宗殺死銀行家的罪案

（跖）（犬）（破）（案）

（八）

樑人譯

那管門人答：「裏面有着許多客人，你的朋友說不定就在裏面哩。」

安德生說：「要是我的朋友到了，一定有著他的車子的，那是一輛乳白色的多治式汽車。」

管門人說：我記得那輛車子，你的朋友算是個豪爽的人，每次發給賞錢都很多的，也許不久就會到的。

安德生裝作不經意的樣子，和那人談話，好探聽那兩個賊人的消息。從那管門人的口中，知道那賊人沒有到附旁旅館已經有一個多星期，他們每來館的時候一次，那管衣帽的女子會坐他們的車回家。

那黑髮而活潑的青年女人，當探員安德生近前的時候問：

「你要拿衣帽嗎？」

安德生說：「不」。他向酒吧一瞥，便問她說：

「你的相好今晚那裏去了？我說的是用時髦的乳白色汽車送你回家的那位。」

那女人原來的笑渦，爲了突然的驚訝而消失了，當即用冷然的語調說：

「那兩人那裏是我的相好！」

安得生等那女人做完了工作以後，告訴她辯拿那兩個犯人，約她到另一個地方去談談。看見她有著懷疑的樣子，因把證據給她看，然後她便對探員說下面的一番話：

「那兩人會邀我去吃早餐，他們的名字叫約翰和差利都衣裳楚楚，像富家兒似的。約翰的手有著胼胝，而差利的手却很柔嫩，在路上有些人碰見約翰，叫他做阿普。差利曾提起他愛人的名字，說是露絲。瑪正和他同居。他硬要做我做約翰的女朋友。我那時生氣極了，隨後就離開他們，再不和他們見面了。」

警吏當即趕到那女人所說和兩犯人吃餐的酒店去，但那酒店的執事人沒有一個憶及那回事，這使警吏大大失望，似乎本案離解決的日子還很遠哩。（未完）

長短波療病法

無線電普通以爲是娛樂的工具吧了，不知道却可以治病。所謂超短波療病法就是利用較普通無線電波爲短的電磁波療病。也便是不把這種電磁波向天空放送，而把牠導入病人的身體內以療治疾病。像身體外部的炎症循環器呼吸器消化器泌尿生殖器神經系婦科病，眼鏡等疾患和運動障碍等，都可用這方法治愈。至長波療病法，則爲利用三千米突內外的電磁波療治疾病，像神經系疾患尤其是神經炎和風濕有顯著的效驗。（採）

預知死期

—一段滑稽的紀述—

相

壽命的長短，是有先天和後天的關係，還不能强求，但相反的，有的人是自己毀滅了他寶貴的壽命。下列是一段預知死期的滑稽記述：芬納斯，他苦悶憂鬱的坐在椅上，心中偶然的起了較急的跳動，他便感覺極是不安，甚而頭也似乎作痛，他是在憂慮他快要死。他的祖父是在四十歲的年齡，據他父親所說，曾祖父也是在四十歲這年死去，祖父和曾祖父的死，他不看見，但他看見他父親的死，確是在四十歲，他父親在死時之前，還是很健康，祖父和曾祖父的死，據他父親所說，死前也是沒有什麼大病，身體很是强壯，他今年是四十歲，他知到他們家族的遺傳，是四十歲的壽命，他現在雖然也很是健康，但說不定會因小小的微病而死。

芬納斯很憂鬱，手足四散坐在椅上，等候著死的來臨。一星期內，特先生會經勸了他五十次，勸他有病請醫生看，但芬納斯極力反對，他知到醫生的話，也是說他不久便死，他不願以有用的金錢，買他所已知的話。芬納斯的意志很堅決，他知到他家族的遺傳，是祇有四十年的壽命，他沒法超過這數目，他雖然是不願死，也很不快，但也祇有耐心的等著死，心臟的微震，使他又極度的不快。

特先生不再敢勸他，他不敢勸他再請醫生，幾日後，特先生勸告他，請個家庭醫生，研究他們家族的遺傳病理，自然醫生是不單獨來看他，芬納斯接納這個提議，「他們都是在四十歲時死」，這是芬納斯所承認，請來的醫生，很注意的檢視芬納斯一回，便說：「芬納斯，我奇怪你，你知到你現在做的是什麼？你是在唱著詩人的歌」。這使芬納斯發生奇異，而反問，醫生解釋，死是有種助成的原因，一種是次要的，還是遺傳，一種是重要的，還是恐懼病，恐懼著死。遺傳的，遺著現在科學和醫學的進步，還可以解決，但是恐懼的，是沒有方法醫治，你已注意于你的祖父是短命死，父親也是短命死，在四十歲的現在，你也等著死，無疑的你很快便要死，除非你改掉你的思想。」芬納斯聽到醫生這般話，便受了醫生的感動，他知到他的死，是有法補救，因此便接受醫生的勸告，叫他做什麼，他便做什麼。而現在芬納斯已活至六十邊是很健康。

羅羅肆考

花鄰著（九）

明史卷三一：「烏蒙，烏撒，東川，芒部古爲竇地，的巴，東川，大雄諸甸皆唐烏蒙裔也。宋有烏蒙王者；元初，置烏蒙路，遂以東川芒部皆隸於烏蒙烏撒等處宣慰司，烏撒宣慰甲諸部，元時嘗置軍民總管府，而於東川置萬戶，府地勢並在蜀之東南，以滇，黔壤土相接，皆居據險阻，與中土聲教隔離，帝命潁國公傅友德仍爲征南將軍，英（沐英）與陳桓爲左右副將軍，率諸軍進討，救友德等曰，東川芒部諸夷種類皆出於羅羅，厥後子姓蕃衍，各立疆域，乃異其名，曰東川，烏撒，烏蒙，芒部，祿肇，水西，無事互起爭端，有事互爲救援；若唐時閣羅鳳亡居大理，唐兵追捕，道經芒部諸境，羣蠻聚衆據險設伏，唐將不備，遂墮其計，喪師二十萬，皆將帥無謀故也，今須預加防閑，嚴爲之備」。

同：「建昌衛本邛都地，漢武帝置越嶲郡；隋，唐皆爲嶲州，至德初，沒於土番，貞元中收復，懿宗時爲蒙詔所據，改建昌府以烏，白二蠻實之；元至元間，置建昌路，又立羅羅斯宣慰司以統之；洪武五年，羅羅斯宣慰安定來朝，而建昌尚未歸附，十四年，遣內臣齎敕諭之，乃降，十五年，置建昌衛指揮使司，改建昌路爲建昌衛，置軍民指揮使司，安氏世襲指揮使，不給印，還其居城東郭外里許，所屬有四十八馬站，大頭土番，人子，白夷，麼些，狢羅，猓猡，回紇諸種，散居山谷間，北至大渡南及金沙江東抵烏蒙，西訖鹽井，延袤千餘里。」

元史文宗本紀：「至順元年，……羅羅諸蠻俱叛，……四川軍至雲南之雪山峽，遇羅羅斯軍，敗之。」

馬哥孛羅遊記：「多羅蠻……身材高大，……頗漂亮，不十分白，而是一種棕色的面龐，……勇敢强悍，……善牧內跳舞，居高山上。」

近代的羅羅稱甸族

明，清以來，漢人所知的羅羅稱甸族底支派名稱漸多見於記載的，可以用

三磅半重的人腦

托洛茨基之在墨西哥遭殺暗，已引起各國之謠傳與臆測，後由墨西哥國某醫生解剖之結果，發現托氏之腦，計重三磅半，爲墨國所僅有，墨當局現正商議應否將此巨腦保存於博物館中，抑送還托氏之家族，而此消息傳至正被德機猛炸之英倫後，倫敦竟有人在蘇聯大使館前舉行示威云。（中）

酒的評話

酒爲具有麻醉性的一種飲料，其種類製法甚多，通常以穀類和麴釀之，因其所含糖質或粉類，經過發酵作用而製成，在我國商紂時代，已經有酒池肉林的故事，於此可見酒的釀造，起自前古，無論古今中外，莫不有此同好。一般人常認爲飲酒是一件風雅的事情，無論酬酢談歡，排愁遣悶也用得著他，原不過因爲它的作用是興奮，但酒是含有醉份的，是麻醉作用，所以多飲也足以損害身體。

酒的種類，在我國有高粱，麥燒，花雕以及各種露酒，麥燒多是土釀，用大麥加酵，發酵而成，含有醉的成份很高，能引火燃燒，但是氣味不大適口，飲了很容易醉，不能稱適上品，高粱燒是用高粱和麴釀成，含醇以容量計，約爲百分之四十五至五十，以江蘇泗陽縣白洋河鎮所釀的爲最著名，遼寧牛莊所製的高粱酒，也是同樣的嘛啡。其次是流行江浙一帶的花雕酒，以紹興出產爲最佳，是用米釀成，含醇以容量計，約爲百分之十三四，其餘露酒名目很多，如玫瑰露之類是，五加皮之香醇，以汽水沖飲，風味尤爲雋永。

酒有刺激性，從口裏飲入時，總覺得有熱而且辣，黏膜受著興奮，而唾液分泌亦因此而增加，所以當吃飯前飲酒，能興奮舉舌以及腸部等神經，使食物更覺味美，因而增進食慾，並且能幫助胃器官的機能，增加消化力。至於飲者的感受性，何以有等量不勝杯杓，有等龍飲高粱酒一斤，或者花雕二三斤並不發生若何危險，此種原因，或爲酒量的關係，然亦以個人之體質强弱爲歸。

酒能短壽，無論中西醫學家，亦曾有此言論，美人羅格博士曾著有「酒對於壽命之作用」一書，謂以飲酒人與不飲酒人之死亡率比較，不飲酒人高百分之十八，我國醫學家則謂酒能傷生，亦能養生，一則決其促壽，一則言其利害參半，其說各其理由，以大體論之，酒的作用，可以運行氣血，興奮神經，苟能持適當之量飲酒，則與服藥補生無異。蓋因酒的用途，用於醫藥者甚多，例如服石炭酸中毒，可以用酒作解毒劑，（穀酒）其次如香檳酒可以解暈船，白蘭地酒對於暑天吐瀉，尤著特效。可見物性的利害，亦常參半，不能以片面論，所謂短壽傷生之說，特爲嗜飲無度，自戕身體者，作一戒條而已。（通）

美泰電版公司

製電版有美泰 價錢平起貨快 銅版鋅版樣樣齊 繪圖代設計

中環干諾道中六十三號 電話：二五六一二

國際社編輯編譯

國際週報

第廿七期要目

緊張的越南形勢（圖解）
事變外交之轉換……丸山政男
英國的命運
最近英蘇的外交活動……陳正之
戰爭威脅下的美國……徐正毅
美國兩洋政策的難點
蘇聯石油蘊藏的限度
三個獨裁者（長篇連載）（五）……翳泰谷吉
地圖・其他

新生命承發行

更生週刊

第六卷第十期目錄

評壇 爲全國農民請命……左亮
歐戰觀察接各論抗戰論者……公成
專論 德法休戰協定……景亮
轉論 日本對英對蘇的兩面外交……田畬譯
托羅斯基論暫丹林……方復生
從通交選 蔣介石的磁鐵戰……汪精衛
全面和平與全面崩潰……傅式說
雜俎 提醒不清的頭腦（續）……勉旃譯
週史料

業已出版

每冊國幣一角

總經售處

上海北河南路五十九號中華日報社
上海三馬路……王一書局

新世紀半月刊

是一本研究國際政治經濟問題唯一的刊物
是一本內容紀載豐富言論公正的名貴雜誌

新到第二卷・第五期

論國府還都期近……曾
國際間的暗礁
日本的經濟現狀
大公報的和平條件……專載
論中國農村經濟……張鼎堃
日法遠東關係的認識……陶晶蓀
中東戰局之今昔……汪維明
經濟統制下的日本農業……專著 東畑精一
北極地帶的戰爭
不列顛門口的戰艦……致泰晤士報
一九三九年上海商業動態
列寧外交秘史（續）……史料
第六章「不是戰爭——也不是和平」

新到第二卷・第六期

論中日的新局勢……曾
美國對重慶的貸款
蘇芬戰事結束
中國舊藉流美……專載
戰時的國民心理……力
和平建國運動之理論體系
中國農村經濟問題……譯著
日本政治之再變
美國意欲組織反共聯盟
永久和平的基礎
共產黨徒上了救生艇
列寧外交秘史（續）……史料
第六章「不是戰爭——也不是和平」

每期售價一律港幣五仙 本報營業部代售

美泰電版公司

製電版 有美泰 價錢平 起貨快 銅鋅版 樣樣齊 或繪圖 代設計

干諾道中六十三號 電話：二五六一二

本報歡迎直接定閱
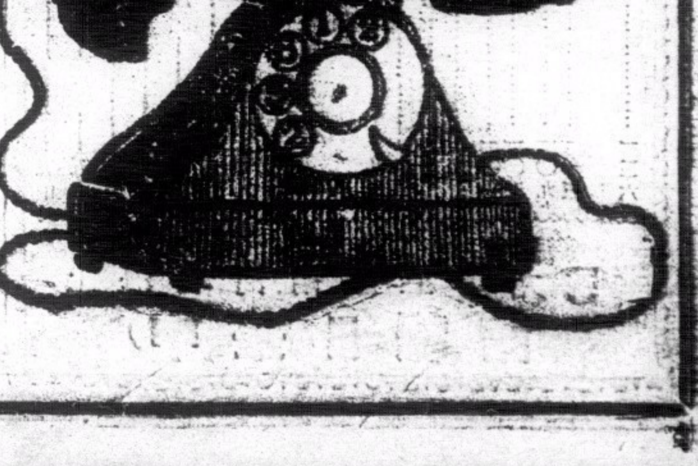
請撥電話 二五六一二